朝報

中華郵政特准掛號立券之報紙
內政部登記證警字三三四二號
中宣會登記證中字一八四九號

定報價目
本京定報每月洋七角每三月洋二元半年三元六角全年六元八角外國定報半年起碼每月洋二元郵費在內外埠函定先惠報費空函不覆郵票代銀十足照用如願代投寄售分銷另有詳章函索即寄
本館營業部電話二二四八八
本館編輯部電話二二六九三
中國郵政管理局掛號六一六

館址南京新街口北 今日出版三張 第五百九十九號 售洋二分四厘 電報掛號二六零零

廣告價目
(一)短行每日每行八角五行起碼
(二)長行每日每行一元六角三行起碼
(三)刊登新聞中間評論前後加倍收費
(四)長期包月刊登格外優待

東灌沭水位減退
冀黃河又呈險象
冀建廳撥欵施行緊急工程

【保定二十一日電】冀黃河因値秋水搜根、勢極汹湧、南三四兩段交界處、冷寨大溜直射、已迫岸盈堤、形勢愈危、南二段全河大溜頂衝、十一舖間新修磚壩全塌、老壩蟄動、南四段第一舖第一二兩挑水壩、被冲刷潰蟄、劉莊大溜、直衝東壩、第二至第九各埽、愈見危急、建設廳據報、除前匯萬元外、二十一日又電匯萬元備用、一面以凌汛將屆、特函財政廳預籌數萬元、以備急需、監察使周利生、因災情嚴重、特函請省府、特別注意、

【徐州二十一日電】東海灌雲沭陽三縣各河水位、連日降落、東海郡專員、對沭陽南六塘河決口處、正備集民夫堵塞、東水歸槽、又沭陽對防黃工程、仍未停輟、一區民夫正築一萬公尺防黃長堤、二區修築大澗河北堤、及總淄河堤、三區分築大澗前沭西河堤、四區搶修官河堤、五區集中吳集東挑築民埝、六區民夫在六塘錢集段加高培修、七區民夫搶修六塘左堤、十區民夫搶築三岔河下游河堤、

有吉日內來京
說明對華新策
已電外交部約定謁汪日期
日海陸武官會議均已告終

日本大使有吉明、原定雙十節後來京、晉謁我國外交當局、嗣因在滬會晤日方派遣來華人員、及襄助在滬舉行之武官會議、故將行期展緩、頃悉有吉大使以海陸武官會議、均已告終、定三四日內由滬入京晉謁我外交當局、並定期在京宴請我外交長官、藉資聯歡、至有吉此次來京之任務、除係照例拜會外、並對日本對華新策、及在華召集各項會議之旨趣、向我方有所說明、有吉以來京在卽、已電我外部請約定謁見汪兼外長日期、又上海二十一日電、日大使有吉明二十日晚、在六三花園設宴歡迎富村、守島、本田、及日駐各地武官領事等、席間並交換意見、日海軍武官會議、亦已於二十日下午四時、在磐手艦內舉行、至幹部人員聯席會議、聞已作罷、

誠允朱海山
請撥發赴藏費

護送班禪大師返藏專使誠允、原定本月中旬赴青、隨班啓程入藏、現因專使部份、及班禪返藏經費、尙未完全撥發、故一再展緩行期、班禪駐京辦事處副處長朱海山、特於昨晨赴行政院、謁汪院長、請速撥款、誠專使亦在力催中、俾於月內得以成行、聞俟孔財長今(廿二)晨返京後、該款可望於週內撥發、

丁槐靈柩南運

【北平二十一日電】丁槐靈柩二十一日上午九時運往東車站、江朝宗、吳佩孚等、均往執紼、沿途由軍警保護、定卽晚裝車運滬轉港、返滇省原籍安葬、

意大使今日南下

【北平二十一日電】意大使羅亞谷諾、原定廿一日晨飛京謁蔣委員長、因蔣已返奉化原籍、故改廿二日乘車赴京候謁、

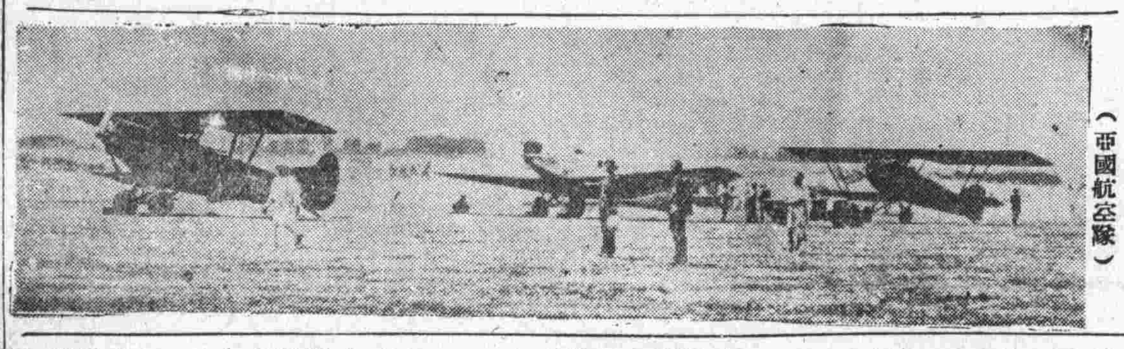
(帝國航空隊)

石本赴察綏
孜察華北工商業

【北平二十一日電】南滿鐵路會社理事石本、二十日赴察哈爾綏遠包頭視察、據石臨行語人、余此行係考察華北工商業、及金融情形、中日經濟提攜進行事宜、將由余負責辦理、在西北事畢、卽返大連、

旅行書畫展覽
今日起在杭州舉行

【杭州二十一日電】王一亭、沈士華等組織之全國旅行書畫展覽會、二十二日起、在杭靜寺舉行、

日義勇隊返津

【北平廿一日電】津日義勇隊五十名、二十日赴南口遊覽、當晚返平二十一日晨五時四十五分、由隊長田中率領返津、

三省勘界會議
決定今日在潯舉行

【南昌二十一日電】勘察鄂贛皖省界之內部、及三省代表一行十人、二十一日午訪熊式輝、略談卽出、午後各代表聯袂乘南潯路車赴潯、定二十二日在潯舉行首次會議、商討勘察路線、

羅文峪民變
某方派隊前往鎭壓

【天津二十一日電】羅文峪口外灤旗營楡樹溝一帶村莊、因捐稅蘇重、激成民變、農民千餘名、持槍刀棒杖搗毀役稅局、某方以情勢嚴重、派隊前往鎭壓、

駐津日騎兵遊行

【天津二十一日電】駐津日騎兵五十餘名、二十一日晨九時出發、赴河北大街一帶遊行、十一時許折返海光寺兵營、

戰爭重心移瑪加爾
意相將赴非督戰
東部意軍兩隊失却聯絡

意相墨索里尼

【亞斯瑪拉二十一日路透電】據現象觀之、北路意軍之進攻瑪加爾城、非經大戰、不能得手、飛機赴前線偵察者都稱、亞軍司令加薩、現率大軍由西南向瑪加爾前進、另有大軍扼守前所佔之陣地、同時意軍正在準備進攻、現陸續佔據阿狄格拉特四周之山地、意陸軍參謀總長拔道之赴前敵、已引起種種猜測、據拔道所發表談話察之、意相最近或將親臨戰地、亦意中事、

【亞京二十日哈瓦斯電】本社特派員報告、前方軍訊如下、

東部前綫 最近該處有意軍兩縱隊、自茅薩里山向前推展、其于第一縱隊行進過速、致陷入酷熱之沙漠地帶、與攜帶輜重之第二縱隊失却聯絡、不得已乃由飛機運載糧食飲水、暫時接濟、此外在茅薩里山附近之意軍築路軍隊、因所用腐爛木料傳染病菌、致多患目疾、

北部前綫 現在停滯狀態中、

南部前綫 傳聞奧加丹區域、意軍已佔領傑洛古比水源、惟該處無綫電台、仍照常工作、總之各方眞正戰爭、尙未開始、亞方軍隊集中、大部份係在蒂格里亞省、蓋以該省天時地利、以及强悍之民俗、均足使意軍進展、暫時受其阻遏也、

【亞國蒂格里亞省前綫二十一日哈瓦斯電】意軍頃已佔領傑洛古比城以北之希拉弗地方、奪得大砲兩門、卡車多輛、俘虜無算、又意機十架曾飛往達海荣鎭、施行轟炸、幷投燃火彈、以致起火、

法政府鞏固
賴伐爾競選獲勝

【巴黎二十日路透電】法國參院改選三分之一、其特點爲現任總理兼外長賴伐爾之獲選、法政府之地位、因以愈固、此次雖遭極端左派之重大反對、但賴氏卒獲勝利、其內外政策之得人信任、可以槪見、他日國會中左翼諸黨、推翻現政府之努力、或不致成功、

德國參加制裁
以補償損失爲條件

【倫敦二十一日哈瓦斯電】晨郵報外交記者、頃宣稱德國將向英國要求相當補償、作參加對意制裁之代價、以抵補因參加制裁所受之損失、按當係確情、惟此項代價、是爲金融上之援助、如德國前年之所渴望欲在倫敦市場發行德國債券、抑爲外交上之利益、則目前猶未能預測云、

軍縮會主席
漢德森逝世

【倫敦二十日哈瓦斯電】英國前工黨領袖軍縮會議主席漢德森、頃在此間逝世、享年七十二歲、

和平希望未斷
調解工作可復活

【日內瓦二十日哈瓦斯電】外傳國聯行政院處理意亞爭端之五國委員會、不久卽將恢復繼續設法解決意亞問題、惟負責方面、則否認其說、各國代表團、對於五國委員會恢復工作、咸認爲可行、惟必俟目前在倫敦巴黎羅馬三方面、所進行之談判、獲有滿意結果後、五國委員會方能繼續開會、且凡解決意亞爭端之條件、於提出討論之前、必先徵得亞政府同意而後可云、

豫偃師新治測竣

【開封二十一日電】豫省偃師還治、前經民建兩廳派員會同測勘新治地形、現已訂立界樁、完全測竣、

昨日夜半起
德正式退出國聯
國際勞工局亦將改選理事

【日內瓦二十四日哈瓦斯電】自十月二十一日夜半起、德國將正式退出國聯、因此國聯行政院爲德國代表所設之一席、卽將於後日實行撤除、德國退出國聯後、同時亦退出國際勞工局、該局理事會、現將於本星期內開會選定德國新任國際勞工局理事一席之繼任者、査國際勞工局原任理事加拿大、最近因美國加入勞工局、故以其理事之一、讓諸美國、此次德國退出後、大約將以加拿大繼任理事云、

國華銀行儲蓄部
安全便利
入款存儲蓄戶 幾處行址代收付 無心中更沾利息
安全免記慮 尤覺靈便
行址 白下路 鼓樓 大行宮 中華路
城南北各要道市口均有辦事處

中國通商銀行總經理
上海華興保險公司
保險事業發軔於歐美當時吾華人投保於洋商每年保費漏巵數達幾千萬本公司痛金錢之外溢爰於光緒三十一年集華資組織成立樹華商與外人頡頏之旗幟創國人保險公司之嚆矢服務迄今已達三十餘年信用卓著久荷社會人士贊許如蒙惠顧竭誠歡迎
總公司上海外灘中國通商銀行內 南京分公司新街口南京中國通商銀行內 上海電話一六四八四號電話二三二四三號

看神祕的脚頭
香港鐵軍來京表演
明日下午三時在中央運動場
對壘者爲粵滬馬來亞混合隊
——券資收入悉數充賑——

首都各界救濟水災募捐委員會、爲籌募捐款賑濟災黎起見、特于本屆全國運動大會閉幕後、敦請全國足球冠軍香港隊、上海隊、馬來亞隊、廣東隊等足球隊健將來京、定於明(廿三)日下午三時、在中央運動場舉行賑災友誼比賽、券資收入、悉數充賑、門劵計司令台二元、普通座六角、各校學生憑證章減收三角、表演時以香港隊爲主體、上海、馬來亞、廣東等勁旅、則合組一隊、各隊均定今晚夜車離滬、明晨七時可抵京、

【本報二十一日上海專電】港粵馬華菲島選手、決應羅家倫、朱家驊、葉楚傖等之請、二十三日乘車來京、表演網球、足球、賑濟水災、李惠堂、本擬昨日搭輪回港、嗣經敦請、亦允來京、現已由體育協會代李電港、向李服務瑞典出口貿易公司續假、

道場散了
兒女英雄歸來
女田徑帶回了一隻鴨蛋
摔角跳水稍幸爭點面子

道場散了、首都參加全運會的兒女英雄們、已於昨日歸來、記者此次得隨軍遠征、爰將歸途所見、詳細的向讀者報告、

行前最後的一夜

在前天的下午、南京代表隊便曉諭衆選手、定昨日早八時乘京滬快車返京、所有大小三軍、須六時起床、將行囊馬匹、點交中國旅行社、然後由會場出發、不得有誤、選手們看到這個佈告、於是各自準備、有些人便連夜到會場臨時商店、或親自到上海去購辦衣物禮品、自然、有些人也未能免俗的去到跳舞場影戲院中走一番、作臨別的紀念、當天夜裏、又而爲縮式的宿舍中過了一宵、那是最後的一夜、選手們躺在床上、高談闊論、勝利的縱然快活、失敗的也處之泰然、好像過去的事他們都忘了、

別了偉大的會場

昨天的黎明、大家都矇矓着睡眼、從床上跳起來、匆匆的梳洗完畢、便收拾箱籠、整理什物、宿舍中亂糟糟的鬧成一片、因爲來往的人太多、宿舍中行動不便、選手們又對於宿舍的佈置、說了些吉利話、不在話下、且說六點鐘、大家擠上汽車、眼望着堂皇偉大的運動場、心裏回味着過去的一切、頗有些依依不捨之慨、當開車的時候、大家都不約而同的向會場舉行注目禮、臉上的表情、非常深刻、一路風馳電掣、談着笑着、不覺已到北火車站、這時唐寶堃和他的隨侍在側、寸步不離的太太、以及其他沒有住在會場中的選手、都全部趕到、朱大管理(品三)的領導之下、大家走進五號站台、找到了兩節車、不料朱老兄領導錯了、這兩節車並不是爲我們預備的、於是又折向三號站台、找着貼有南京市標幟的車子、大家纔安心的跳上去、

大家掏出簽名簿

八點鐘列車啓行、選手們好動成性、經過一度的安靜、又開始活躍起來、在車中、大家都掏出了簽名簿、互相要求簽名、甚至大多數的人在簽名之外、還要求題字、以爲永久的紀念、這眞是一個最後的難得的機會、誰都不肯輕易放過、於是東也簽名、西也題字、有些人在振筆疾書、有些人在低頭不語、倒也別有風味、

簽名簿光怪陸離

說到簽名簿大小不同、長短各異、良友書局、發售的紀念冊、與大會贈送的紀念冊、都很流行、而內容更是光怪陸離、極盡紛紜複雜之能事、李森小姐給李震中題「希望你作一個粉紅色的夢」高長明題「希望你作一個淺綠色的夢」記者爲李題「希望不是夢而是現實」、汪院長的小姐汪季筠給李震中題「李先生你能縮短一點嗎」高長明爲何文靜題、「希望你得一個如意郞君」、張長清題「希望你多福多壽多……」下面的一個字沒有寫出來、這不過是犖犖大者、其餘的妙文甚多、記者未便一一發表、

馬文奎燕爾新婚

國術隊中、奪得摔角重量級錦標的馬文奎、這一次特蒙老英雄前清武探花馬仁甫垂青、得中雀屏、將次女瑞蘭許配爲妻、二人在滬結婚後、昨日同車來京、一個是摔角冠軍、一個是射箭皇后、眞是勢均力敵、一時傳爲佳話、臨行之前、老泰山老泰水對一對新夫婦千叮嚀萬囑咐、離會場時、瑞蘭之姊瑞蓮更親自送行、一路二人灑淚而別、上大家都對這位女國術家非常注目、中央國術館的男女同學更插科打渾、引起大家的喧笑、這位新娘、有時也忍俊不禁、然而大部份的時間、她好像有些難過、大概是舊式女子新出嫁、必然的狀態吧、到南京時馬君的親朋、有許多人到車站特別去歡迎、這是南京與河南國術聯姻大喜事、所以有特別向讀者報告的必要、

加油吧各健兒們

下午三點鐘、下關到了、在一起過了十幾天集團生活的健兒們、便各自分道揚鑣了、這一次首都的成績不大好、男田徑僅楊道貴、冷培根、柳溶後、劉明儒四人得分、女田徑全軍覆沒、球類女網球黃山農得第三、陳濤第四、其餘皆一敗塗地、最可惜男籃球沒有榮登寶座、游泳、女子僅何文錦得分、幸而跳水及國術尙稍能爭回一點顏面、過去的不必談了、希望健兒們將這次觀感所得、牢牢的記在心中、努力去追求未來吧、

全運會餘聞
盛會闌珊
冷落話滄桑

耗帑數十萬、集衆數十萬、呵氣成雲、書者腕脫、開會十一日之全運、已告結束、選手羣或跋陟千里、挾錦標以言旋、或則鎩羽而歸、咸呈疲乏之色、二十一日記者復赴上海市運動場總視一匝、滿眼滄桑、一日便成隔世、大門及旁門外、各省市選手及代表職員、紛登大汽車、各挾箱籠之屬、衣普通布服或西裝、皆整齊、與今日以前之奇裝者迥殊、圍場蓆棚、多已卸頂、肆人收拾招幟、整理貨物狀甚栗六、排球場中、闃無一人、惟裁判梯椅猶高聳、入田徑場、東西兩司令台、旗徽鮮花、布置猶新、看臺虛位冷然、若呈圖案畫、第有三五工人方從事鏟整田徑煤屑沙地、白綫之痕宛然、足球場中、有三數雀鳥、跳踉其間、似覓前此數日健兒馳逐之履跡者、在在予人以空虛之感、出田徑場經大門、有場中職員方指揮工人打掃、發言有回聲、喻然若在山谷、體育館中、滑地如砥、隱隱猶有衣香殘留、游泳池中、碧水依然、更衣室之門緊閉、此在數日之前固嘗萬頭攢動、爭看凝脂之地也、返視場門巨堡於夕陽中森然若不勝情、旣出外場門、門前兩警士猶在議論香港馬來亞球術之美惡也、

教部昨召專家討論
中小學課程標準
上午大會下午分組會議
未有具體決定今日續開

教育部爲改進中小學課程標準、特聘請專家召開會議討論、該會於昨日上午十時、在部舉行、出席者部長王世杰、次長段錫朋、普教司長顧樹森、科長吳研因、戴夏、鍾靈秀、專家小學部份陳鶴琴、俞子夷、馬客談、胡叔異、金海觀、中學部份廖世承、許本震、喻鑑、李清悚、夏丏尊、方豪、周共勳、莊澤宣、魏學仁、李延禧、鄭通和等二十餘人、

上午 舉行大會、首由王世杰主席、報告召開會議宗旨、及中小學課程標準應行改訂之必要、旋由顧樹森報告部方擬改訂中小學課程之意見、當將原則提出討論、上午休會後、下午續開分組會議、分中學小學兩部份討論、各專家發表意見甚多、討論良久至五時半散會、

昨日 會議結果、因一部份尙待商議、故未有具體決定、今日上午仍須舉行會議、繼續討論、預定晚間時在教部宴請各專家及與會人員、席間對於未得解決之問題、亦分別交換意見、

京市小學
救災演說競賽
定廿六日舉行決賽

京市小學救災演說競賽、已於十九日分六區舉行預賽、參加者八十餘人、錄取十九人、其決賽已定廿六日下午二時、在市府禮堂舉行、並請孫茂柏、吳照軒、沈階民三人評判、首都警察廳、銓敘部、衛生事務所、振務委員會等各機關、均贈有獎品、送交京市兒童年實施委員會收管、茲將初賽優勝者姓名錄下、(東區)逸仙橋小學蘇浩然、大行宮小學林士敏、游府西街小學樊夢燕、(西區)崔八巷小學杜木蘭、評事街小學胡永儀、倉巷小學薛濂學、(南區)武定門小學宗靈章、集慶路小學陳鐘英、馬道街小學兪畹華、(北區)漢口路小學方傳浩、蓮花橋小學莊慧慧、鼓樓小學胡麗媛、(中區)夫子廟小學石麗娟、致棚小學田慶[illegible]、昇平橋小學蕭若松、南京實小陳幹、(下關)興中門小學張碧蓮、下關小學金玉英、三牌樓小學王爵鵬、

執信女校學生
募捐籌建銅像

廣東執信女校組織籌建執信銅像委員會、並派員生十餘人、北來京滬、廣爲募捐、昨廿下午二時抵京、此次募捐隊員中、多爲南國體育健將、現除進行募捐工作外、並擬與京中女校作田徑及籃球友誼賽日期正洽商中、又朱執信夫人楊道儀亦將於日內來京助理一切、

音樂募捐會
金大金女大聯合舉行

金陵大學、及金陵女子文理學院學生青年會、爲募集冬賑及他種社會事業起見、特定於十一月八日晚七時、假金大禮堂開聯合募捐音樂大會、除邀本京各著名音樂家參加外、尙有金陵女子大學之舞蹈、中華女中歌詠團、南京歌詠團、及金女大歌詠團之大合唱等、其目錄甚爲精美、凡愛好音樂及樂善好施之人士、屆時可踴躍蒞臨也、並悉票價定爲五元二元一元、

全運華僑選手
僑委會招待來京參觀

第六屆全運會此次在滬舉行、海外華僑爲參加祖國盛舉、馬來亞、菲律濱、爪哇三處僑胞雖遠隔重洋、均派選手競達一百四十餘人之多、尤以馬華選手參加、其愛護祖國之熱忱、舉國重之、僑務委員會爲使此輩青年華僑、親睹祖國新都之建設、對於祖國政治、教育及社會情形、有更深切之明瞭、特由委員長陳樹人、派該會委員兼僑民教育處長陳春圃等赴滬、邀請馬來亞、菲律濱及爪哇選手、全體入京參觀、三華僑選手準明日由滬乘八時特快車入京、下午三時抵達、除馬華選手總領隊胡文虎一人因要務先返外、其餘選手領隊管理員指導員等一百六十餘人、全體來京參加、在京留三日、二十六日晨返滬、其一切川資費用、完全由僑委會負擔、來京後卽借寓中央大學、待事宜、均經安排就緒、

新聞渣滓
閒來的零拾

【本報上海特派員通訊】全運會閉幕後、各省健兒、紛紛賦歸、在此別離剎那、女兒們格外情長、互惠箴言、各贈禮物、惜別依依、大有相見何日之慨、

× × ×

汪院長女公子汪季筠小姐、被記者包圍簽字時、面紅耳赤的說「我又不是第一」記者說、「你是汪院長的千金啊」、

× × ×

「美人龍」劉桂珍小姐、昨日對本報記者說、「你們南京報紙爲什麼叫我『美人龍』、記者說、「請你去問「美人魚」吧、」

× × ×

昨日「照片明星」貂班華、偕晨報記者姜克尼、赴游泳池坐在記者席上、還卸氣煞了提「開麥拉」的朋友陳嘉寶、也許是克尼同他示威吧、

× × ×

新聞記者席上發現小尼姑、有人說、還是上海無冕皇帝的噱頭、

× × ×

孫桂雲小姐、昨偕羅宋青年一人、赴游泳池參觀、後被新聞記者包圍、請她發表對全運會感想、她說、我老了、希望多產生幾個後起之秀、像李森、錢行素諸小姐、我對她們當然抱着莫大的願望、

× × ×

南京記者體育會、定廿日戰上海未名籃球隊、未名隊係聯華公司同人所組織、想演出必有可觀、野貓王人美必爲金餘加油的、

× × ×

跳將吳必顯昨與河北女將林秀蓮小姐、挽臂徘徊於國光道上、聞吳與林已有七年以上友誼、短期內卽將訂婚、記者祝有情人終成眷屬、

× × ×

楊秀瓊小姐、近與陳振興來得火熱、有人預料、楊陳好事、當亦不遠矣、(漫二十日自滬寄)

今日政院會議討論
二千萬振災公債案
財部遵照中政會決議將條例修改
公債一部分得由公務員承銷

關於發行振災公債一案、經中政會決議將債額由一千萬元、增爲二千萬元後、即發交行政院令飭財政部、將原擬之一千萬元賑災公債條例、遵照中政會決議、加以修改、現悉該案已由財政部修改竣事、并於上星期六送呈行政院、提交今（廿二日）晨院會討論、聞該項修正之條例草案中、對基金之籌措、仍以中央年撥之救災準備金、及關稅爲擔保、對還本付息期限、較原案略有變更、至公債之發行辦法、并遵照中央決議規定、得以一部分由公務員承銷、

陝北共匪圖北進
蒙盟旗一致防禦
蒙政會昨舉行正式會議

【百靈廟二十一日電】蒙政會本屆大會、九日已舉行開幕典禮、因到會委員尚差數人、乃先開談話會多日、從事於各項議題之研究、本（二十一）日到會委員已足法定人數、遂開正式會議、決定會期爲一星期、議案中之重要者、計有兩項、㈠陝北共匪大有北進形勢、亟應督率各盟旗一致防禦、㈡上屆大會決議各案尚未能一一施行、亟應設法催其實現、

日領會議
定廿五日在津開幕

【北平二十一日電】外交界息、日領會議定二十五日在津開幕、日外務省東亞局課長守島、二十二日或二十三日可由京抵津、主持一切、青島、濟南、天津、鄭州、及張垣各領事、均將出席、聞該會除由守島傳達政府意旨外、並聽取各領事報告、

英使賈德幹抵滬

【上海二十一日電】英大使賈德幹、二十一日晨抵滬、寓華懋飯店、旋晤羅斯商談、

粵增兵赴汕
繆培南亦飛往視防

【本報二十一日香港專電】李漢魂二十日晨與區芳浦會商、決由財廳調特務團一營、及請總部調四艦赴汕、增厚緝私實力、由東區綏署節制、繆培南二十日晨乘民航機赴汕、奉命視察防務、

蒲德利等
視察鄂堤竣事

全國經濟委員會前派該會水利處顧問蒲德利、科長汪胡楨赴漢、視察湖北堤防情形、業已竣事、現已來電向會報告、定今晨由漢乘機返京復命、

崔二旦傷重
匪部渙散逃者甚多

【成都二十一日電】行營參謀團據顧炳勳報稱、據由席𡁾逃回之肉票稱、崔二旦匪、在馬正場之役、被職部擊傷、子彈由左眼入、左耳前出、傷勢甚重、且衛食困難、人心渙散、逃者甚多等語、

美陸長今來京
汪何等均將設宴歡迎

美國陸軍部長竇恩、業于昨午乘輪抵滬、茲悉竇恩、係今日夜車由滬晉京、來京後、即將晉謁汪院長、及軍政部何部長、是日午間美大使詹森、設筵歡宴、下午三時、何部長舉行茶會歡迎、晚間則由汪院長在外部歡宴、

長城匪勢未戢
殷汝耕昨抵平覲商

【北平廿一日電】殷汝耕廿日晚由津返平、廿一日晨十時謁商震、有所請示、殷談余定廿二日赴榆、訪竹下宜、商灤河水上公安局籌備事、該局約月內即可成立、灤薊兩區各縣、已無股匪、惟長城口外、尚有一小部、各縣刻正嚴密防範中、

京高考第一試
決分兩次舉行
先試普通財務教育

本屆高等考試、在南京應試者、計二千二百餘人、第一試務處、現正積極準備一切考試事宜、爲避免擁擠計、第一試決分兩次舉行、開大致爲普通行政、財務行政、及教育行政三類、將先考試、其餘會計審計人員、統計人員、外交官領事官、司法官、衛生行政人員、建設人員、及特種考試高級郵務員、共七類、則後考試、每次試場、計分爲四場、均在考試院明志樓、至各類考試科目時間表、俟典委會日內成立開會決定後、即可發表、

德大使並未離京

駐華德大使陶德曼日前應立法院之邀、在該院報告德國政情後、迄今並未離京、平電傳陶使已赴綏遠、諒係傳聞之誤、

楊德昭謁孔
商談粵省財政

【上海廿一日電】楊德昭二十一日晨謁孔祥熙、對粵財政有所商談、徐堪、席德懋等、二十一日晨亦先後謁孔、

皖區政人員
分發各縣任用

【安慶廿一日電】區政人員訓練所、第二屆學員四百餘人、廿二日晨行畢業禮、不日即照前例、以區長區員分發、皖省全數縣份、均將分區設署、第三期決改招警政班三百人、辦理保衛、

肅清櫳頭
有辦法沒有錢

櫳頭在我國舊監獄、具有悠久之歷史、司法行政部、曾迭頒嚴禁之令、終難完全肅清、所謂櫳頭者、多爲劇盜著匪、惡性已深之犯、在監獄中、往往嚇詐新入囚犯、甚至與不檢之看守人通同附和、冀圖分潤、茲據司法行政部發言人談、肅清櫳頭之根本辦法、不外三種、㈠監獄號舍清潔、㈡多雇雜役專司、不再假手於囚徒、㈢多雇有知識之看守人、（規定每十個囚犯、有一看守人、目下竟有五六十囚犯、僅有三數看守人）、㈢看守人提高其待遇、使能潔身自好、能如是、監獄秩序、可期維持、囚犯亦不敢肆無忌憚、則櫳頭不肅自清矣、惟此均有關監獄經費、在司法經費奇絀之今日、能否實行、尚難預期、

連雲港設市案
內部等明日開會審查

江蘇省政府前呈行政院、請將連雲港設置連雲市、政院交內政軍政財政三部、參謀本部、及蘇省府再行審查、以便提出院會決定、現各該部已定二十三日在行政院開會討論、

張孝若被刺案
家屬懸賞緝主使犯

【上海二十一日電】張孝若被害、張家屬疑兇手吳義高、非出自本意、特懸賞五千元、請捕房購緝主使犯、

日堅田艦長
訪問渝市當局

【重慶二十一日電】駐渝日領事槽谷廉二、二十一日晨偕新近奉命來渝駐防之堅田艦長、訪晤市當局、作普通拜會、公安局長范崇實、定二十五日午宴堅田、及日領署主要人員、表示答謝上次日領之宴請、及歡迎堅田之意、

暨南大學起風潮
何炳松長校下
少數學生武力驅逐校長

【本報二十一日上海專電】眞茹暨南大學學生溫裕和、白治蒼、陳炯惠、李其榮、袁石之、嚴莊、周王鏡等十餘人、二十一日上午十一時許、乘校中歡迎馬華菲島出席全運會選手參觀散去後、突閉禮堂大門、脅聚數十人開會、反對校長何炳松、要求全體罷課、並將電話拆毀、校長教務長辦公室鎖閉、多數學生極憤慨、聞校長正請當局取締、形勢極嚴重、

鐵道部另定
旅客補票辦法
情形特殊免予罰款

鐵道部對於各鐵路無票乘車、或超站越等之旅客、概有照章補票、並酌加罰款之規定、俾資取締、惟各旅客有因開車時間倉卒、匆促上車、或不及下車者、暨因原等客車擁擠、而致越等乘坐者、若一概加以罰款、殊欠公允、茲悉鐵部刻有鑒及此、特規定通融辦法、嗣後乘客如遇上項不得已情形、經自動立即向守車或查票員申明補票、查明屬實者、可免予罰款云、

許修直謁黃郛

【上海二十一日電】許修直二十一日晨謁黃郛對部務有所報告、

南昌集團結婚
新夫婦七對觀禮千人

【南昌二十一日電】南昌第二屆集團結婚禮、二十一日午後二時在新政會舉行、新夫婦共七對、觀禮者千人、熊主席致訓詞、

行營電影股
攝取要人聲片

【漢口二十一日電】行營政訓處電影股、爲使軍政領袖豐采言論、傳達於大衆起見、特於二十一日上午十時攝取錢大鈞、張羣、丁炳權、程其保、諸氏之講演聲片、錢等對軍政教各方面、均有扼要講述、

冀高院疏通監獄
已釋出三百八十餘人

【天津二十一日電】冀高等法院遵照部頒疏通監獄、先後分兩批釋出三百八十餘人、刻據各監所呈報、待釋者仍約四百餘名、俟手續辦竣後、即解送公安局、取保開釋、

菲軍事顧問
麥克傲瑟抵滬

【上海二十一日電】菲律濱新政府軍事顧問美人麥克傲瑟、於今晚乘胡佛輪由美抵滬、定二十二日晨訪謁美陸軍部長竇恩、下午三時原輪赴菲、

時人行蹤

◇陳儀乘艦赴台灣
◇宋哲元赴南苑閱軍
◇高一涵抵湘
◇孫蔚如飛西安謁張
◇孔祥榕來京
◇楊虎城赴三原
◇曾擴情離陝飛京
◇王克敏月底來京
◇周啓剛返京
◇黃紹雄返杭
◇李次溫昨離貴陽將來京

小評　不必要之限制

沙

司法行政部近咨教育部、謂我國司法人材、亟需培養、請將限制法科招生辦法取消。我們願對此事表示附議。

誠然，中國人喜歡學文法的比學理工的多，以致今日文法博士，車載斗量，文法學士，滿街都是，到處人浮於事，表面上好像文法科人材過剩，有限制之必要；其實認眞研究一下，在人浮於事的局面下，到處又可聽到才難之嘆，可見問題並不在學文法者多，而在文法學得成功者少。濫竽充數的飯桶多，能辦實事的人材少。教育部如欲補救此局，只有認眞整頓大學教育，培養眞正的文法科人材，把飯桶數量減至最低數目。如果大學教育沒有澈底整頓，即使文法科學生減至最低數目，畢業出來的依然還是飯桶，仍舊不合於國家社會的需要。從這點說來，教育部以限制文法爲統制人材的手段是說不通的。再如各大學文法科辦得好，學生果眞能用功，在這個才難局面之下，國家社會正求之不得，教部加以限制，豈非悖理之至！

上面所說的都是實際情形，我們儘可以司法行政部的咨文爲證。本來中國學法律的人比任何科爲多，何以司法部反有「司法人材亟須培養」的要求呢？這正可說明限制法科學生數額，並不能增加人材而減少飯桶。

至於現在之法科畢業生人浮於事，也應該分開來說。畢業生中如果有人材而沒有工作，那是因爲現在用人制度未臻完美，工作多被飯桶佔去，並不能說是人材過剩。其中如果多數的不合用的飯桶，那是因爲過去教育部監督大學不嚴，更不能說是人材過剩。人材既然未過剩，而且還缺乏，那麼限制學生數額，不會使將來的人材更缺乏嗎？

本報印刷部
承印　中西書籍　雜誌表册　有價證券　圖表廣告　賬簿單據　精裝刊物
如蒙賜顧　毋任歡迎　電話二二四八八

請服　元下新鮮童雞牛肉汁
日送一瓶　雞汁三十瓶洋十二元　牛汁三十瓶洋四元
功勝參燕　善補虛損　服用便利　所費特廉　振旺體魄　奏效迅速
中西名醫一切實介紹一致推許
認爲四時最適宜之滋養補品
認爲恢復大病後之滋補聖品
補品　大行宮利濟巷元下公司　電話二二一八七九

魯省黃河董莊
堵口工程計劃
在開封黃水會開會商討
孔祥榕張鴻烈等均出席

【開封快訊】山東董莊堵口實施工程計劃、業經代理委員長兼督察孔祥榕氏在魯、與韓主席商定各節、茲因山東省政府函送該項計劃、至黃河水利會、略以對於董莊堵口工程計劃、有無意見參加、請黃水會開會公決、復經孔氏藉豫冀魯蘇四省堵口復堤工程會議之便、魯建設廳長兼堵口委員會委員長張鴻烈、及魯河務局長張連甲、相偕來汴、本月十五日上午九時、在黃河水利會會議廳、召開談話會、商討山東黃河董莊堵口工程計劃、出席孔祥榕、張鴻烈、張連甲、劉秉忠、王郁駿、許心武、張含英、列席周禮、李士林、蔡振、安立森、汪心漣、萬晉、顧鴻熙、陸克銘、劉秉鐸、羅忠懋、（路晉繼代、）王柏臣、主席孔祥榕、

◇討論事項◇ 第一案山東黃河董莊堵口工程計劃、由黃河水利委員會與山東省政府會報抑分報案（決議）爲節省時間起見、分別報請核定、第二條黃河水利委員會准山東省政府函、略以對于董莊堵口工程計劃、有無意見參加、請公決案、（決議）、查照原計劃內容、分別工程種類如下、甲堵口工程、以㈠堵塞口門工程、（原計劃第五項）、㈡培修江蘇壩及圈堤工程、（原計劃第一項）、㈢培修李升屯至蘇司莊民埝工程、（原計劃第二項）、㈣工具雜料、（原計劃第十項）、㈤雜項工程、（原計劃第八項）、㈥修復大堤、（原計劃第六項）、各項併入之、乙、預備工程、即引河及附屬工程、（原計劃第四項）、丙善後工程、以㈠修復民埝工程、（原計劃第三項）、㈡修並加培朱口至董莊大堤工程、（原計劃第七項）、㈢善後工程、（原計劃第九項）、各項併入之、以上意見、由黃河水利會於分報時陳述之、第三條、實施堵口工程、重在臨機應變、計劃雖經擬定、可否由主辦機關隨時相機酌辦案、（決議）、得由山東黃河董莊堵口委員會隨時查勘水勢、相機辦理、討論畢、

◇主席報告◇ 本席前在山東集堵口委員會召開討論會時、曾有聲請同人注意各點、茲再申述如下、關於此次董莊堵口全部工程、已由堵口委員會依據董莊會議議決原則、擬有計劃、及施工步驟、惟進堵合龍部份、打樁拋石辦法、須特加注意、水深險阻、應預先設法避免困難、並於兩壩多積土方、庶利進行、再榕主持馮樓堵口、曾用掘廂石柳進占暨貫台堵口、水深溜急、以柳石枕堵合諸項辦法、均著實效、並舉以奉告、用備參攷、或臨時有可採取處、望同人留意、

中樞紀念週
李宗黃講監察制度

中央黨部國民政府於昨日上午九時、在中央大禮堂合併舉行總理紀念週、出席中央委員居正、李宗黃、馬超俊、王祺、蕭吉珊、洪陸東、及國府各處局長官魏懷、許靜芝、楊汝梅、閻亦有、傅選青、蕭芹、暨黨部工作人員、共約六百人、由常委居正主席、領導行禮如儀後、即由李委員宗黃報告「總理遺教中之監察制度」、

蒙生產合作社
蒙地方自治政務委員會

蒙古地方自治政務委員會前呈行政院、請准設蒙古生產合作社一案、行政院特交實業財政等部及蒙藏委員會核議、實部茲已定於本月二十五日上午十時、邀請各關係機關派員出席會商、

閩分配各縣賑款

【福州二十一日電】閩省振務會、按各縣災情輕重、分配賑款、計安溪南安晉江各一萬、仙游惠安永春長樂各五千、莆田龍溪各三千、同安漳平各二千、

劉鴻生
辭招商局總理

【上海二十一日電】招商局總經理劉鴻生、辭去常務理事後、對於總經理職、聞亦已呈請交部准予辭去、

豫引黃入惠竣工
昨在黑崗口黃河南岸放水

【開封通訊】豫省引黃入惠工程、經營數載、現已告成、定於本月二十日、在開封西北郊黑崗口黃河南岸大堤上、舉行放水典禮、已由建設廳、會同改良土壤水道委員會、呈請財政部派員、及省府劉主席、蒞場指導、並函各界觀禮、值此引水功成之際、汴垣市民、無不喜形於色、咸以得飲河水爲快、茲將引黃入惠之要義、及歷年施工經過、爰述如下、

查惠濟河

起自開封、經陳留杞縣睢縣柘城鹿邑各縣、以入渦河、計長一百八十餘公里、在昔兩岸農田、悉賴灌溉、嗣因黃河迭次決溢、惠濟河身淤塞、農田水利淤廢、而開封積潦、亦難排洩、豫省府爲引水灌溉、增加農產起見、於民國二十年、即有用虹吸管引水、藉興水利之議、經建設廳多方研究、至二十二年一月、着手施工疏浚惠濟河身、并爲補助該河水源計、於開封黑崗柳園二口、

黃河南岸

大堤之上分置虹吸管八副、每管長約百二十公尺、管徑六公寸、每管每秒引水量、在低水位時、約〇・八立方公尺強、八管共計可引水六立方公尺有餘、黑崗柳園二口大堤外各有水潭、繞潭以堤、兩潭接連大堤、在柳園口稱二道堤、在黑崗口稱月堤、虹吸管引得之水、先注入潭內、使含沙沈澱潭中、然後分別以渠引導消水匯集二道堤處、再自

二道堤起

開黃惠河引水南行、經開封西郊至西南城角、折而東行至東南城角、銜接惠濟河端處、柳園口二道堤、黃惠河首堤黑崗口月堤引水渠發處、黃惠河穿護城堤處、各設水閘、用活動閘門、以資節制、又於開封西郊孫李唐莊南黃惠河東岸、開一支渠導水流入城內、於渠口之下、黃惠河身設一水閘、用以支配入城水量、水入城分東西二支、環繞城區、至城東南角合流出城、注入惠濟、並於水道出穿城垣處、各設水閘、以機械司閘啓閉、

以上工程

自二十二年一月、陸續施工、至二十三年九月、復由省政府與財政部合組整理水道改良土壤委員會、會同合作辦理未完工程、現今各項工程、均經建設廳、及該會次第督修完竣、此後水潭淤高河身鞏固、澄清之水、可供惠濟河源、可灌沿河土地、且能貫通省會水道、促進市民衛生、並可引水冲淡硝鹹之地、使土質逐漸改良、化斥鹵爲農田、俾得推廣農業、增進生產、國計民生、胥有攸賴、

妙音機　大減價
今天大贈品一天
買物二元　即有精美贈品奉送
辦法列下
二元以上奉贈　大號金星牙膏　或大號西施香皂　一條　一塊
五元以上奉贈　大號美術毛巾　大號金星牙膏　大號博士香皂　一條　一條　一塊
十元以上奉贈　大號美術毛巾　大號金星牙膏　本牌一號博士牙刷　一條　一條　一枝
地址新街口　電話二一〇八五

南京交通銀行儲蓄部廣告
本行辦理　子女教育　子女婚嫁　及置產養老金等　各種儲蓄存款
利息優厚　手續簡便　印有詳章　函索即寄
電話　新街口本行二二六六一　二二六三一　白下路支行二二七〇七　二二四五六　下關支行四一一六二　四一一六一

南京大陸銀行
創設學童儲蓄　特別加利提倡　紀念兒童養成國民儉德　定有專章隨時送閱
分行　朱雀路四象橋　電話　二三三七七　二三二一八　二一八八〇
支行　中山北路鼓樓東　電話　三一五八三　三一〇三六

家庭幸福之基礎
人生最愉快事莫過於有一美滿家庭但欲達此目的首須具備經濟條件如日常生活子女教育以及預防疾病養老等等費用均須平日素有積蓄方不致有竭蹶之虞本行辦理各種儲蓄適合各界人士需要凡欲謀家庭幸福者請來行開戶儲蓄
上海銀行儲蓄部

訃告　聞

敬啓者中央陸軍第十七師第五十一旅旅長趙壽山之曹太夫人於民國二十四年國歷九月三日卯時逝世謹卜於本年十一月十五日在西安本寓開弔二十日移櫬回鄠縣原籍二十三日扶櫬詣村南新塋安葬恐訃未週謹此奉聞

西安甘露巷第六號趙母曹太夫人治喪處啓

北平永信成細毛皮貨莊　南京分銷處
仍寓太平路吉祥街新國民旅館內　電話二二三一七　三友實業社北隔壁

臥嘗飯店 遷移開幕

△改良設備 △擴大範圍 △花園環境 △空氣清鮮

營業要目

精美筵席 五元至十六元
喜慶禮堂 廳費分文不取
早點宵夜 茶點四分八分
經濟客飯 二角起四角止
國貨大菜 每客祇要五角
公館宴客 包送代燒不誤
廉價和菜 自一元至四元
整月包飯 格外克已優待

新址 中山路華僑路一號
電話 二二一〇五三號

煙台光華 葡萄酒 白蘭地

總經理 源昌酒棧 柳葉街卅三號

中央工業實驗所化驗證明為國產良酒林主席題贈含英咀華完全用葡萄質釀成飲之有益衛生不傷身不害腦

紅葡萄酒 補貧血助消化　白葡萄酒 生津液去濕熱
紅七星白蘭地 開胃健脾　金七星白蘭地 補腦避疫

初次到京創本犧牲提倡國貨抵制洋酒入口

經售處 國際飯店 德國飯店 羅美咖啡館 浣花川菜館 太平洋菜館 老萬全菜館 采芝齋茶食號 南京國貨公司 國貨商場 妙機公司 馬慶康 蔣復興 安樂酒店 太平村代售

痔

衛生所化驗 農商部給獎 註冊

化痔神丸 是治痔的

對症立效藥是痔瘡患者苦海救主本藥專治男女老幼內外惡痔不論久暫補養腫脹膿血生管成漏脫肛腸紅便溢偷糞鼠等一服此丸立見神效且可永除後患如有外痔兼搽（痔瘡靈）則散）奏效更速▲每匣各售一元二角雙料加倍▲外埠函購寄費加一

上海同仁醫藥所總發行 南京武定橋 ▲大油坊巷同仁分所啓

君之目力健否？

倘有疑問請到中國眼鏡公司包有滿意答覆倘在別家配鏡慷比太貴請臨敝公司一試便知要比別家便宜一半 美國白金架祇售十元零五角 檢驗目光負責保用

中國眼鏡公司啓 朱雀路一二七上海銀行大廈

昇平醫院

專診內外各科 兼理新法戒烟

門診 上午九時至下午三時隨到隨診星期節假下午例停
出診 下午四時至七時急診不在此限
備有德國傷寒預防液注射兩次可防傷寒其他一切血清新藥應有盡有取費低廉
院址 白下路昇平橋 電話 二一七九八

夏民診所

主治 皮膚科 花柳科 內外科
備有太陽燈可治皮膚結核諸症
院長 戴夏民
院址 膳政牌樓雨花巷三號 電話 二三一八
門診 上午八時至十二時 下午四時至六時 出診 下午六時至八時

中興營造公司

新建鋼骨水泥空心花磚美麗住宅 獨院數處招租

茲有鼓樓大方巷廣東新村樓房十數處及五台山村永慶巷四十六號一幢（式樣美觀空氣絕佳交通便利設備完善）浴室抽水馬桶自來水電燈下房汽車間等俱全廉價出租 租者請至漢中路小鋼銀巷特二號接洽

中興鋼骨水泥空心磚製造廠啓 電話二二一五七七號

袁懷青醫師

眼科專門 專治一切「眼病」
市政府西首傳華診病所眼科部

感謝醫師袁敦五 按導

內子經血不調十有餘載始而一月一病繼而無時不病此次經行不暢滿腹痛脹滴血如淋屢欲割治不顧慮實多聞白下路交通旅館按導醫師袁敦五先生治法高明果然不虛治後據稱糞氣裹血菸寒日久月盈則蝕水滿則溢腹痛一次下菸一次大小方圓形狀不同深淡紫黑顏色各異一連三日無時休止縱令全腹菸血何有如是之多眞神術也京中多奇病先生亦是奇醫無怪一切疑難雜症無不着手成春耳

津浦鐵路局材料課挹江門外姜家陶四四號李守中啓

吳臨翰律師

受任 宋福鑫營造廠 朱炳記營造廠 潘姓和米行 常年法律顧問
事務所 南京長樂路九十四號

婁至明 土地登記啓事

茲有坐落本市成賢街第七五號門牌地產東至官街西至陳姓南至張姓北至官巷面積五分二厘三毫三絲除另請公告外特先登報聲明如有異議即向南京市土地局提出理由及證件為要

西湖肺病療養院

本院專收各期肺病患者應用現代最新科學療法特備有愛克司光線血球沉降表顯微鏡太陽燈人工氣胸術等並施各種手術治療病室背山面湖風景幽雅空氣清新患者住院療養兼施收效迅速取費從廉詳章函索附郵票五分即寄

院址 杭州裏西湖智果寺內 電話 三一一〇 院長 瞿偈時

實業公報第二四六 二四七期業已出版

本公報登載關於農林鑛工商漁牧及勞工命令法規公牘調查統計註冊廣告等項每週出版一次訂價全年大洋五元郵費在內零售每冊大洋一角凡關心實業法令及建設事業者均應購閱一份以資參考如訂購者請逕向實業部總務司第五科接洽可也

朝報

津浦鐵路簡明行車時刻表

民國二十三年七月一日起實行

站名	滬平通車 301	平浦通車 305	津浦快車 21	浦徐混合 71	徐濟混合 73	濟津混合 75	濟津混合 77
北平	15.05	18.50					
天津東站	18.20	22.20	8.50				
天津總站	18.40	22.45	9.30			12.05	17.00
天津西站	18.53	23.01	9.47			12.20	17.20
滄州	21.39	2.30	13.22			15.58	21.57
德州	0.20	6.15	7.03			19.47	2.20
濟南府	3.33	10.16	20.54		7.25	23.35	6.05
泰安府	5.42	12.42	23.29		10.33		
曲阜	7.14	14.37	1.24		12.50		
兗州府	7.50	15.30	2.26		13.46		
臨城	10.10	18.20	5.15		17.15		
徐州府	12.11	21.02	7.45	6.10	19.30		
蚌埠	16.19	2.20	13.23	12.30			
滁州	19.36	6.23	17.30	18.17			
浦口	21.15	8.00	19.00	20.20			
南京	24.00						
上海北站	7.45						

站名	滬平通車 302	平浦通車 306	津浦快車 22	浦徐混合 72	徐濟混合 74	濟津混合 76	濟津混合 78
上海北站	16.00						
南京	23.15						
浦口	1.40	19.15	10.00	7.35			
滁州	3.05	21.06	11.40	9.37			
蚌埠	6.38	1.13	16.11	15.12			
徐州府	11.05	6.30	21.30	21.55	7.20		
臨城	13.05	8.33	23.45		9.59		
兗州府	16.47	11.42	2.55		13.23		
曲阜	16.14	12.08	3.23		13.56		
泰安府	18.15	14.27	5.42		16.45		
濟南府	20.45	17.05	8.28		19.18	12.00	23.00
德州	0.25	20.52	12.10			15.41	3.26
滄州	3.29	0.31	15.48			19.18	7.34
天津西站	6.30	4.13	19.38			22.58	11.50
天津總站	6.55	4.40	20.10			23.10	12.03
天津東站	7.30	5.20	20.20				
北平	10.24	8.19					

汗血週刊 第五卷第十六期

對選手及大會均有嚴重批評
第一流選手玉照 精印

要目
小馬達失敗以後呢 弱者……百川
時事動靜 意阿戰事的橫展……炳勛
不倘空談 誰得着錦標……公纜
體育圈 捕魚敗獵……穗文
埋頭哲學 到死也要玩的文人……育華
雜俎 全運會各單位訪問記
中學園地 第二道防線……侯煜

圖畫要目 封面：短跑皇后李森 第一流選手 長篇漫畫：狡黠 會場續紛錄 場外拾零

上海汗血書店發行 白克路同春坊三十七號

新華信託儲蓄銀行

優點 生活儲金 存取不限時期 一元即可開戶
週息五厘半年結算一次利上可以生利
每日存數餘額在一百元以上滿一年者 週息七釐
行址 城內大行宮 電話 二三三六五

烏江鄉村建設研究

本書著者蔣傑君以客觀立場，用科學力法，詳細分析金陵大學農學院在烏江十三年來之鄉村建設工作，諸如事業進行之困難得失，督各界之興論，服務人員之心得，及將來之，密計御，均搜羅歷遺襍此外對於烏江盤個鄉村社會，更有人口，土地，農村經營及其生產與用途，副業，商業，經濟，農民生活及其負担，教育，自衛及自治等精密調查，生書分上中下三編，約二十萬實，計四百餘頁，共有圖表一百四十一幅，字為從專鄉村工作者必備之參考資料・本報發行概代售 定價大洋一元元角暫售特價一元（另加□費五分掛號再加八分

白敬宇

▲主治▼ 沙眼，炎眼，迎風流淚，爛眼，流膜液，熱淚難睜，眩，暴發赤腫，眼癢，昏痛，紅翳，白斑，
華南總行南京朱雀路上海銀行大廈 電話 23111
十三分行 白下路昇平橋 電話 21505

冠生園 南京支店

中西名點 麵包果醬 奶油太妃 杏花軟糖
本京楊公井國民戲院隔壁 經銷處新街口妙機公司

赤道人談命處遷移啓事

敬啓者近因原址翻造現遷移至中山東路大陸城巷三七號門牌（即中央飯店後門斜對角）照常設硯如蒙來賓下問請駕臨該處毋任歡迎此啓

正論

第四十九期
異哉今日之無黨論……翁率平
願六中全會以國民經濟建設為討論的重心……易思誠
金樹仁竟邀特赦……顧彥儒
理想的大學和理想的大學生……杜紀堂
平綏鐵路區位研究（續）……沈晶
一件更有礙於市容的事……朱光宇
正論社 社址南京紫金坊五號 電話二一〇五二
定價每期四分預定全年五十期一元六角

世界大戲院

今日開映兩部巨片
價目 二角 三角 外加捐稅　時間 二時半 八時半

藝華公司全部有聲對白最新巨片

人之初

富可欺貧 骨肉分歧 財迷心竅 子不認父
一犟一笑發于內心 一怒一哭產自情感

同時開映萬般旖旎千種風流聲白巨作

新婚的前夜

輕快流利 淋漓清晰　柔美裂帛 和煦動聽
不但畫面美麗無匹並且歌唱動人心弦

南京大戲院 仙霓崑劇社

日戲價目 特廳對號六角 特廳非對號四角 正廳二角 普通一角 加捐
夜戲價目 特廳對號八角 特廳非對號五角 正廳三角 普通一角 外加捐稅

日戲一時半 沈傳錕 鄭傳鑑 沈傳芷 施傳鎮 朱傳茗 趙傳珺 姚傳薌 周傳瑛 張傳芳 倪傳鉞
三闖 拾畫叫畫 吃茶 貴妃醉酒 全本荷珠配

夜戲七時半 姚傳薌 沈傳錕 沈傳芷 施傳鎮 周傳瑛 張傳芳 薛傳鋼 朱傳茗 方傳芸 趙傳珺
六月雪 單刀赴會 寫本 斬陽 催試 秋江 花報 瑤台

金城大戲院

電話四一八八
價目 日戲 二角 三角 四角　夜戲 二角 四角 六角
時間 日戲一時半起 夜戲七時半起

名振華北評戲大王青衣花衫
林鶯豔 劉小仙 花金喜 花豔秋 芙蓉花 林幽鶯 蓋雲樓 張九鳳

廿二號日戲 全部滿漢鬥
劇情曲折 穿插鋼善 閣棗大老 人快心

廿二號夜戲 妻黨同惡報
與衆不同 大有可觀 憐摹盡致 家庭悲

日夜均演最有精采百看不厭好戲務請各界降臨

江南汽車 本院特約 今天起 廉價送客進城
由本院至鼓樓大洋一角 新街口碑亭巷一角五 夫子廟二角

更新舞臺

地址 太平路一科巷內　電話 二三三五九號
樂華藝化京劇團

今晚夜戲 七時開演 十二時止

特聘南北馳名劇界滑稽架子花臉 **杜文林**
特聘初次來京南北歡迎新舊劇家唱做全才藝員 **孟鴻茂** 靜養數天即行登台

藍月春 賈斌侯 招賢鎮
王蕙芸 陳嘉璘 妻黨同惡報
厲慧斌 厲慧良 厲慧敏（小小）打漁殺家
楊瑞亭 請宋靈

夜戲價目 對號八角 花樓六角 正廳五角 包廂三角 頭等二角半（對號每日上午十時售票）

漢文正楷活體鉛字

美術化 現代化 民衆化
用以印 名片喜帖 壽啓訃聞 銀行簿記 書籍單據 官署文書 名人著述 登載報章廣告 澆刻橡皮圖章
清晰秀媚 幽雅實用 物美價廉 約期準確
漢文正楷印書局南京分局啓 地址太平路中市 電話二一四一五

明星大戲院

時間 二時半 五時半 八時半
價目 頭等二角 二等一角 四分捐稅 一律外加

今日開映 聯華公司偉大出品 羅民佑編導 阮玲玉遺作 林楚楚 黎莉莉 鄭君里合演

國風

國風摒棄一切落伍思想！
它具有時代的偉大意義！
不看此片枉為看過了阮玲玉所有以前的作品

南京印刷公司

價廉迅速
信封信箋 賀柬名片 中西書籍 單據報貼 各項證書 賬簿表冊 雜誌報章 講義刊物
印刷精良
地址 成賢街 電話 三一七六七

南京公共汽車公司

商辦
電話總機 31144
日夜出租 隨叫隨到
城內單送一元 下關單送一元二角 每小時二元 途送另定

國民勞動服務會 今日下午舉行成立會

聘須愷鄭肇經等為專家委員 宋希尚陳劍如等五人為常委

徵工範圍亦將詳商決定

市政府遵奉蔣委員長電令、組織南京市國民勞動服務委員會、負責進行一切後、委員已由市府分函各機關聘定、今日（廿二）下午二時在市府會議廳舉行成立會、記者茲誌各情如次、

推五常委 聘三專家　京市國民勞動服務委員會委員、由市府向市黨部、警察廳、憲兵司令部、教導總隊、全國經濟委員會、揚子水利委員會、中央模範林區管理局、中央大學農學院、江蘇省教育林場、總理陵園管理委員會等各機關、請各派代表一人担任外、茲悉水利及農林專家、已聘定導淮委員會總工程師須愷、全國經濟委員會水利處副處長鄭肇經、實業部林墾署長譚熙鴻三人為專家委員、同時市府方面、亦已指派社會局長陳劍如、工務局長宋希尚、衛生事務所所長王祖祥、參事張劍鳴、專員葛曉東、段麟郊等六人為委員、並就委員中指定陳劍如、宋希尚、暨市黨部、憲兵司令部、首都警察廳三機關代表為常務委員、

今日下午 委員會議　五常務委員定今日下午一時先行會商大會預備事項、二時舉行全體委員會議、分配各組事務、討論水利工程及造林兩計劃草案、關於征工實施辦法大綱、征工範圍、工程分期、經費預算、亦均將詳商決定、

新都大戲院　今天　二時半　五時半　八時半
全部十三大本　開場即映正片
對號劵上午十時預售
為日無多　欲看請早
聖手導演　西席地密爾　空前偉構
女明星洛麗泰揚領銜傑作
一萬餘演員共同合演
一九三五年十大鉅片冠軍
十字軍英雄記
"THE CRUSADES"
片上加製中文字使觀者一目了然
獅心王固一世之雄　統率十字軍遠征耶路薩冷　旗旗蔽空　氣吞山岳！
亞克城一役　千軍萬馬　殺氣如潮　火與火攻　人與人戰！
比「十誠」「萬王之王」「羅宮春色」更偉大更名貴更傾國傾城更精采
惟大英雄能本色　是眞豪傑自多情

首都　最後兩天　全國首次公映
（二時半・五時半・八時半）
黎灼灼○吳楚帆　兩大明星合演
浪花村
（趙樹燊導演）
每場加映全運會新聞一本—中央攝影場製
波。生花賦壯。斷重夢漁苦海存袂攘女情
濤死。燭離士夢。來雞家生上競袴面性吶
洶裏洞、驚遠魂崔。圓的活爭的目的喊
湧逃房邊。征腸護好。辛。生。猙。同。
下期◆第六屆全國運動大會◆中央攝影場及聯華公司合製　並加映　徵婚　三大本

下關綏遠路　王頤和紹酒店
本店出品紹興名酒色美香濃味尤醇厚飲後從無頭漲目眩喉乾口燥諸端可作明證公衆設宴日常小飲只須電話照呼即時送到樓上設有雅座兼售洋澄大蟹莫不減低價目
◎特備快車送酒　電話四一七三四號

中國國貨銀行信託部
代客買賣有價證券—公債—庫券等
手續簡便　行市靈通
地址　本京新街口北首十一號
電話　二三九七二

果斷如神
余前聞南京大華飯店賽希夷精究易理為人評論前途休咎中多奇驗特請人詢之衙承細批皆易經格言考之事實亙徵符合妻財子祿流年吉凶皆如響斯應是有至理存焉閱人已廣可稱預言之特賽君道學淵源知命已深出者而且決擬選吉合婚出行另有妙用可免變故發生孔子曰不知命無以為君子也經云天命已定鬼神不能移惟庸人之不自知耳世之知命者豈可忽乎　胡文虎謹啓

同德堂壽材局
專售　眞正陰沉　金絲香楠　紅心油杉　川貴柏木　洲桐圓心　獨幅八仙　各種式樣　一應俱全
地址　花牌樓松濤巷內
電話　第二三七三一號

京市貧民的資源 小本借貸處訪問

貸出資金達十九萬元 貸戶一萬一千戶以上

【本報專訪】在全國不景氣的氛圍裏、一般貧民和小本商人的經濟狀況、此估據社會全景一角的動態、也許是人人渴欲知道、而沒有一個肯自尋煩腦的新聞記者、鑽到裏頭去調查、而寫出紙面上的報導的、不過在事實上、一個記者的能力、決不能完成這項麻煩工作的、不得已而求其次、所以我昨天決心去訪問「京市小本借貸處」、

京市小本借貸處、集合市政府、警察廳、和金城銀行三方面的力量而組成的、以市政府為主管、金城銀行担任資金、警察廳担任戶籍證明、和催促還款、再加上京市十一個區公所的幫助、從去年十二月成立以來、差不多快要一年了、據該處負責人告訴我、在去年辦理之初、什麼也沒有把握、而現在的成績却很好、實在一般的貧民、倒比較的忠實、大多數是顧全信用的、

小本借貸處在南京市內、依據十一個警察區域、設立十一處代辦所、每一處的代辦所、都附設在每一個區公所裏、而代辦所的辦事人、就是由區公所職員兼理的、關於貸款的性質、分「貧民貸款」和「小本貸款」兩種、

貧民貸款、每戶以五塊錢為最高額、期限為五個月、經請求告貸以後、經警局的戶籍證明、覓到舖保、再經調查確實以後、即可將款貸與、以後每一個月還款一元、五個月還淸、利息是絕對不取的、如果第一次貸戶按期還款以後、倘可以繼續告貸、不限次數、據該處自去年十二月起、到現在為止、以六千元的貧民貸款基金、輾轉貸出收還、已達兩萬多元的貸出數目、而前後的貸戶、達到六千多戶、

小本貸款是純粹救濟一般小商店的、貸款手續、和上述相同、不過貸額一項、從六塊錢起、一直到二百元為止、借貸期限是一年、也是逐月分別歸還貸款的、利息是六塊錢至二十塊錢、為每月七厘、二十一塊錢至五十塊錢、每月八厘、五十一塊錢至一百塊錢、每月九厘、一百零一塊錢至二百塊錢、每月一分、從去年十二月份起、一直到現在、貸出的款項、已經達到十七萬元、而收入的歸還數目、也有七萬五千元、貸戶有五千多戶、而小本借貸的基金、並不像貧民借貸的有限制的、

該處因為要避免事後的麻煩起見、在事前的手續、極為審愼、每一個貸戶、從請求調查到發出貸款為止、要經過十來道的相當手續、所以貸出去的款子、收不還的只有極少數、而收付銀錢的手續、統歸金城銀行直接辦理、該處不過負一切辦理手續的責任罷了、

另外我還有一句附帶的話、中國現在的社會經濟、和銀行業的投資企業、已經由大資產家、大企業家、大商業家而移轉到了瑣瑣屑屑的小商人和貧民之間、因為前者的大規模者、早已崩潰到不可收拾、而後者是中國經濟的新動向、關於這個問題、我最近想收集一點資料、另外做一篇[illegible]（完）

一產四男

懷胎廿月 窮人多子

【本報專訪】本京火瓦巷棚戶三號之二、有貧婦朱王氏、懷胎二十月、久久不產、夫怪其為病、乃就醫診治、醫斷係有孕、昨日夜間九時三十分、果連產四男、一胎四子、世所罕有、聞朱氏之夫、在下關碼頭上為搬運工人、王氏、其外室也、其大家庭現在下關二馬路、今見王氏連生四子、已報告家長、將王氏迎往下關寓、以資養護云、（C）

省民教館 建康路實驗區

青年團續招團員

省民教館、建康路實驗區、自開始辦公以來、對於該區各項實施進行、不遺餘力、該區除辦理國術團、積極招收團員外、同時並辦理青年團、亦在從事招收新團員、該團宗旨係促進新生活、指示青年羣趨正確之途徑、每星期有演講會、請名人演說關於國家社會人生生活重要問題、現該團已有六七十人參加、尚擬繼續招收云、

五省市公路 設置救急藥箱

由經委會衛生處訂製

五省市交通委員會、以公路日見發達、交通頻繁、公共衛生設施、至為重要、爰曾決議設置救急藥箱、以備萬一之用、茲悉五省市各公路、已先後籌備設置是項藥箱、由經委會衛生處訂製、甲種每具十三元、乙種每具五元、箱內儲有各種救急藥品、極為完備、共設當地點、係在公路各大站間、凡公路員工及旅客行人、遇有疾病或損傷等可以及時救護云、

西北文化展覽會

攝影圖碑三百餘件 古物名產二百多種

廿七日在華僑招待所開幕

西北文化展覽會、係由中央宣傳委員會暨黨史史料編纂委員會主辦、日內正派員積極籌備、展覽物件分攝影、瓦當、石器、寫經、佛像、陶磁、美術、工藝、書籍、碑圖、風俗等類、攝影類三百餘件、有陝、甘、青、甯、綏、晉六省之古蹟名勝、如軒轅黃帝陵、及周秦漢唐各陵墓、西嶽華山、北嶽恆山、及賀蘭山、終南山、五泉山之風景、其中最名貴者、有敦煌千佛洞之壁畫三十餘幅、及漢時通西域大道之玉門關陽關遺蹟、瓦當石器類、有秦陵磚硯、漢西海郡安定瓦、當陽關漢殘磚、賀蘭山洮河石硯等、寫經佛像類、有北齊及隋人寫經、唐人寫經、及青海靈佛像、陶磁類、有陝西同官倣宋陶磁、美術工藝類、有酒泉玉石筆筒、酒盃、及蘭州刻花小葫蘆等、書籍類、有甘肅五涼志、固原大德集、崆峒山志、敦煌縣志、圖碑類、有魏南石窟寺碑、武周青海國王墓誌、唐涼州衛大雲寺碑、元燉煌莫高窟碑、西夏告黑水河諸神敕等、風俗類、有黃河羊皮筏、張掖氈靴、蒙藏人服飾等、尚有侯官何氏春暉堂、送展金石書圖等、六十餘種、總計展覽物品、共約五百餘件、聞該會定本月二十七日開幕、地點在華僑招待所、會期共五天云、

洪武路 仁育堂昨被刦

軍服匪徒佩槍直入

本京洪武路二百三十五號仁育堂、係由當地紳商私人積資籌設之慈善機關、平日除施給醫藥外、並且附設病院、收容一般貧病者、留院調養、創設迄今、數十餘載、貧民受其惠者、不計其數、前（二十）日下午六時二十分、該堂正在晚膳時、忽來一身着士兵軍服佩帶手槍之盜匪、至該善堂直衝而入、該堂守門者、詢其尋找何人、詎該匪並不回答、守門者乃尾隨其後、迨至後進大禮堂時、適遇堂會計孫景福及管理堂務之趙壽高二人、該匪乃詢問此處有無電話、孫趙二人答以無有、該匪即令該堂守門者退出、並向該堂會計孫景福索款、並禁趙某離開、孫某當告以此地為一善堂、係收容貧民處所、無錢交出、該匪見其不允、乃在該會計孫其身伴搜索多時、當被刦去鈔洋三元餘、因為時已久、乃急出門乘車而遁、事後孫趙二人當赴該管警局報案、該所巡官據報後、立率幹警、馳赴出事地點查勘情形、略如上述、謂該匪雖着軍服、但無證章符號、僅左胸佩有新生活證章一枚、該所據供後、除將孫趙二人分別飭退外、當以該匪於首都軍警森嚴之處、肆意行刦、殊屬不法、爰特據情呈報總局、轉報警廳、通飭所屬、一體協緝、務獲歸案法辦、以儆效尤云、

四牌樓新立 衛生分所今開幕

辦理本京衛生實驗工作

衛生事務所、以四牌樓一帶、人烟稠密、而於醫藥救濟、尚付厥如、致該處市民、一遇疾病、欲求免費治療、最近亦須至北平路、或豐富路衛生分所、方得求治、殊感不便、爰特呈准市府會同衛生署及中央大學、設立四牌樓分所、經積極籌備以來、現、完全就緒、所址暫設於蓮花橋二十九號、將來擬自建新屋、業經衛生事務所具呈市府備案、定今（二十二）日正式開幕、開始各項衛生工作、該所組織、規模宏大、為全市各分所之冠、實施本市衛生實驗工作、主任一職、擬請衛生署張維擔任、共有醫師八人、護士八人、助產四人、辦理內外各科及防疫工作、婦嬰衛生、環境衛生、學校衛生、工廠衛生、生命統計、醫生、各種預防接生等、從此該處市民多加一層保障矣、

江南鐵路 京蕪段將擴充班次

新購機車十輛不日運蕪裝置 南展工程仍向安徽前進測量

【蕪湖快訊】跨越蘇皖贛等省之江南鐵路、自江南公司興建以來、已將南京至孫家埠間、完成通車、此路溝通皖南內地、交通甚關重要、自本年四月間正式開行以迄現在、輸出各項著名物產、為數極鉅、茲該公司以客貨運輸、兩供擁擠、原有車頭不敷應用、因向捷克比利時兩國、購置最新式機車十輛、以備擴充班次、除捷克所製之斯可達式機車三輛、業已運抵上海、存放吳淞外、茲又由世界著名專製機車之巨輪皮爾拉號、運來四輛、該輪已進吳淞口、約於本星期內抵蕪、比國製車廠特派工程師貝肯侯、先期來此指導裝卸、該公司俟此批機車進站、即將京蕪間各車、增加一班、行車時刻、業經車務股訂正、不日即可實行、至該路向南展築工程、現已由孫家埠測量至績溪縣城、一週後將向歙縣休甯前進、在本年年內、徽屯線決可測量完竣云、

救濟院謀改進

設立職業介紹所等兩項

京市救濟院、擬改進計劃、已呈市府核辦、據該院負責人談、該計劃之主要內容有二項、㊀設立家庭用品製造所、（製肥皂雪花膏等用品）、㊁設立職業介紹所、以資改進云、

公墓設計會

二十四日開首次會議

南京市公墓設計委員會、由市府指定社會、工務、財政、土地四局長、暨市鄉區十一區區長、衛生事務所所長、專員葛曉東等為委員、茲悉已定廿四日（星期四）舉行第一次委員會議、商討各項進行事項、通知書昨已發出、

八十餘人參加 六屆國醫試驗

考試日期俟市府核定

京市第六屆國醫試驗、市府第一科衛生股、自奉令舉辦後、即擬具規則、呈府核准、并於本月十一日開始為報名登記期、昨日截止、報名共有八十餘人、該府即定於今日起將報名者依照規定之內科、外科、婦科、兒科、眼科、牙科、喉科、花柳科等八科、分類統計、編排號碼、定期舉行筆試、其試驗地點暨日期、則俟呈市府核定後、始可確定云、

賑委會 支配七次賑款

本市水災賑款下次支配

賑務委員會、昨匯出第七次賑款、共三萬元、計鄂五千元、魯五千元、湘三千元、蘇三千元、贛二千元、豫二千元、皖二千元、冀一千元、閩一千元、粵一千元、內蒙五千元、其中皖省二千元有一千元匯交皖建設廳採辦棉籽、散發災民佈種、內蒙五千元係由行政院轉匯雲王發放、至首都各界救濟水災委員會之一萬五千元賑款、不日亦可送往賑委會、賑委會已決定支配於第八次賑款中云云、

婦女賑災會舉行 音樂書畫賞菊會

入場劵業已印就分別發售

婦女振災募捐委員會主辦之音樂會、書畫展覽會、及賞菊會等、均已籌備就緒、各項布置亦將竣事、茲據該會莊祕書云、時間為本月廿六七兩日、地點在金陵女大、現該項入場劵、業已印就、分二元、一元兩種、除向各機關勸購外、並在成賢街該會發售、希望熱心振災之各界人士、慨解仁囊、踴躍購買、屆時既可飽賞名花、暢聆雅奏、以悅目娛情、抑且拯救災黎於水深火熱之中、造福當亦不淺也、

國民大戲院
今天開映：（二時半）（五時半）（八時半）
剿匪影片權威作！
本片由美政府指揮軍警當局與米高梅公司合作攝製・與普通警匪影片迴不相同！

大明星吉士馬立斯　里昂巴里摩亞合演
剿匪偉績
救放劫奸追拒猛恐純鑄
人火獄淫擊捕烈佈片鐵
加映　（一）最近新聞　大阿比西尼亞兵及皇軍意利有東非內（二）五彩名卡製「通走鷄」
下期　歌舞熱情特殊鉅製　舞宮情潮

避佳期 嘉興少女奔京

尋弟無着車站徘徊 昨送到救濟院待領

嘉興少女徐松實、年二十一歲、初中畢業生、曾任嘉興王店小學教員、父早逝世、母遂將女許字蔣姓子為妻、蔣固為一輕浮少年、且目不識丁、女以婚姻誤適、貽害終身、且嫁期日迫、遂潛逃來京、緣女有弟在京某汽車公司服務、追女來京、弟已他調、尋人無着、旅囊告罄、住國府旅館、昨早至和平門車站、獨自徘徊、該車站路警見伊形狀可疑、遂向前詰問、女無奈依實告之、該警恐生意外、即商同該車站辦事處、備函轉送婦女會、呈請救濟、婦女會據函後、即將徐松實送救濟院、暫行收留、一方函其家屬、來京認領云、

新生活勞動服務團 推行街市服務工作

昨下午召集會議商討一切 一中鍾英各團改組昨實施

首都新生活勞動服務團、已組織成立、計憲警機關、及市立一中、鍾英各校、共達十團、業於上週起開始街道服務、勸導行人、共守交通秩序、整理市面衛生淸潔、施行以來、成績可觀、日昨新生活實驗區推進會、在鍾英中學召集各關係機關學校代表會議、討論推進勞動服務事宜、茲誌各情如次、

實驗區域　新生活促進會為期新生活一切規律澈底實現起見、經於本年夏季劃定城南中華路、朱雀路、白下路、建康路四處、為本京新生活實驗區域、由警政衛生淸潔各機關及鍾英、市立一中兩校共組推進會、並由兩校師生組織勞動服務團、分區担任工作、嗣因假期暫行停止服務、該會以是項工作、亟待繼續推行、昨日下午召開會議、商討推進工作事宜、並將實驗區街市服務重行分配、於昨日下午起循環出發服務、

街市服務　各團團員担任指導工作如下、㊀走路靠左邊走、㊁行路不吸烟、㊂整齊服裝、㊃不要圍看熱鬧、㊄不攔路晒衣服、㊅不堆置物件妨礙交通、㊆不在路上爭吵、

工作分配　實驗區兩校團隊担任街市勸導工作、分配如下、市立一中服務學生、分組兩中隊、共二十二班、逐日下午四時至五時、由一二兩中隊各班循環赴中華、建康、朱雀、白下四路服務、並派值日隊長二人、值日區隊班長三人、担任領導、星期六日、由二中隊各區隊于上午八時至十一時出發、每次輪值由各該級任教師担任指導、鍾英中學、規定服務級別、計高一甲、高一乙、高二、初一甲、初一乙、初二分為八班、共組二十二區隊、自星期一至星期六、逐日下午五時至六時、派四班出發、任務地點為中華、白下、朱雀、建康四路、星期日加派四班、團員担任工作、自三時至六時、出動時、由班長支配、每區域二人云、

二屆集團結婚 參加者三十三對

新郎以軍政人員佔多數 新娘則以教員學生為多

京市第二屆集團結婚登記、昨告停止、已報名參加者三十一對、因時間關係、經預先聲請今日到局補辦登記者、尚有兩對、社會局即日開始派員向雙方家庭及關係方面進行調查、下月一日核准公布、二十日舉行集團結婚禮、記者昨細數鴛鴦譜職別一項、新郎方面以軍官及政界佔數為多、教育界醫務商界次之、再次為工程師醫生、新娘方面服務於教育界及學生者佔十分之四、次為警務醫生、餘均家居、

中央農業所 設細胞研究室

另設電氣節制溫度室

中央農業實驗所農藝系、為促物育種學之進步、及研究棉花多倍染色體之造成起見、特於系內設置細胞學研究所、八月間即開始籌備、現在所有應用木器及水槽等設備、已經完成、並將由滬購到之大批儀器、如顯微鏡、切片機、熔蠟爐、乾燥器、分析天秤、玻璃器具、以及雜項器具、裝成備用、化學藥品及染色劑亦已齊、且已將應用之固定液及染色劑配好、開始工作、又為研究高溫影響、對於作物細胞染色體、行動之影響、並藉以增加變異、而供育種上選擇之材料起見、特設有電氣節制溫度室一間、亦已設備成功、開始運用云、

京話

歌女再佩桃花章

耿

去年此時，市府明令秦淮歌女，應佩桃花章，以示區別，雖經過一度的實行，但歌女方面，始終是認為恥辱，而屢次提出抗議，結果乃曇花一現的消沉下去了。現在市府又舊令重申，為「整飭風化」，決嚴令齊各歌女佩帶，我想免不了又有一番囉唆者矣。

歌女若是認賣歌是一種正當職業而不是賣淫的幌子的話，那末佩桃章不過是賣唱者的一種標誌，與各機關各商號徽章，豈不是一樣的作用，只要自己束身自愛，賣唱不賣身，則佩帶桃花章於「人格」又何損焉。

在市府方面，着令歌女佩帶桃花章，固無不可；若以認為歌女們都是變相的倡門，迫令佩帶此章，以整飭風紀，則大可不必。原因：當局既沒明令歌女准許賣淫，即賣歌不過是一種職業。而其賣淫當另係一事，若必須甄別之，以其賣淫為有傷風化，當科以重罰，則其他婦女變相賣淫者多矣，其不傷風化乎？若爲以歌妓之例，則唱大鼓亦一類也，奚不令其亦當佩章，以示公允。況鼓姬之輩，其留客侑酒，亦與歌女同，豈第三區無此項底來乎？何抑此而揚彼耶？我作此討論，自覺頗平允，幸兩方均再思之，而無謂之糾紛始不至再現於京國也。

仙霓社 昨招待新聞界

席間各角唱崐曲一段

（張傳芳演思凡）

仙霓崐劇社、來京在南京大戲院演唱、業已多日、昨在夫子廟都益處、招待本京新聞記者、到二十餘人、由本報記者（崐山人）顧薦園、作歷史的介紹、末由該社各角各唱崐曲一段、賓主盡歡而散、

市政府補植 馬路旁冬青樹

重要馬路將補植完成

市府前奉蔣委員長手諭、馬路兩旁各海島之冬青樹、仍是殘缺不全、應從速補足、當經函請首都警察廳、飭屬隨時保護、並令飭公園管理處、遵照赴日辦理具報、茲悉市府據公園管理處呈復、各馬路冬青殘缺不完、前數月業經調查明晰、祇以當時天氣尙熱、即使補植、亦難生長、故不得已暫緩辦理、今奉令飭提前辦理、業於本月十六日開始施工、約三數日間、可將各重要馬路之遊憩道冬青補種完竣、至其他各路、亦擬一律挨次補植云、

京寗境內 晚稻豐收可期

本市米價可望平復

本年入秋以後、雨量頗為均勻、故京市各鄉區、及江甯縣境內農民、所種之晚稻、頗受其惠、昨據市府息、本年晚稻已將近收穫之期、田中稻穗纍纍、收成較去年約可增加一倍以上、本市米價受晚稻豐收之影響、其價格當可繼續下降云、

長江船期

十二月二十二日

	招商	怡和	太古	三北
△上水	大江	無	無	無
△下水	無	吉和	湘和	無

前駐漢英領在檳談
征服中國萬不可能
中國已有五千年之文化與歷史　擺脫一切困難必能在世界上佔重要地位

【檳城通訊】英國駐漢口總領事韋廉候列德爵士、昨附英國郵船加地號自英京赴滬、道經檳城、記者登輪奉訪、韋爵士對於中國情形、瞭若指掌、據記者稱、余深信中國有其將來之成功、余並相信中國為不易征服之國、即中國結果將擺脫一切困難、在一個時期、必能在世界上佔一重要地位、其原因不外乎中國有五千年之文化與歷史、余此行赴華、係屬假期遊歷、與中華舊友把晤言歡、然後離開此大可留戀之神州上國、余此後到華或將居住南京、余極愛中國、蓋君所知者、余在中國作過三十七年之寓公、總算中國已成為余之故鄉矣、韋爵士續稱余在中國有許多朋友、不但為社會名流與國家要職、且亦有一班窮朋友、余經過檳榔嶼已非一次、蓋余於今年正月間自華回國時曾攜眷過此、韋廉爵士於一九二六年在廈門創辦一所馬來亞華僑收容所、結果改由伍連德博士管理、交與國民政府官辦、該收容所區額即以爵士姓氏命名、韋廉爵士又稱、余已遊過檳城全島、檳城為余畢生所見之為最佳地方、余在此地方亦有許多華籍好友、彼等多係來自廈門者、余與彼等之友情依舊存在、此地人民極其安適與快樂、但惟一激余者厥為站崗警察云云、

一條奇特廣告
畜猫公司驚人計畫
猫吃鼠肉　鼠吃猫肉　猫皮賣錢　公司發財

紐約訊、最近美國紐約報紙上、刊載一新奇而有趣之廣告、登此廣告者、係一畜猫公司●據云、現有人擬設立一畜猫公司、招募股款、此畜猫公司、建築木房間若干、以一半房間畜猫、一半房間養鼠、假如一個房間養猫千隻、則另一房間養鼠萬隻、即以此鼠、作為猫之每日食料、則猫之食料、即可解決、一般人必將疑心此一萬隻鼠、必不能供給一千隻猫之食料、蓋猫每日食鼠、必須在三四隻左右、如此、則鼠不將為猫食盡乎、此慮自屬正當、然不知猫每年生產多至三期、鼠每月可生產一次、且每次生產、較猫之數量為多、照此比例、則猫之食料、可以毫無問題、不必慮慮過慮矣、猫之食料既告解決、次則涉及養猫之利益、現在之猫皮、每張可值三角左右、將來則將老猫剝皮、售諸市上、將小猫則飼養、使其長大與畜殖、如此循環不息、則其利之厚、可概見矣、猫之食料雖告解決、則鼠之食料、自亦極關重要、老鼠所嗜之物、係穀類、世飼以穀類則未免成本太大、太不合算、蓋猫皮每張值洋三角、則以米飼鼠、未免不得償失矣、現在關於鼠之食料、已告解決、其法維何、即以此剝去皮之猫肉以飼鼠、鼠得此鉅量猫肉、其食料亦可解決矣、則此猫皮售得之款、蓋為贏餘焉、照上列辦法、則此畜猫公司、毋須資本、蓋猫鼠之食料既不費分文、則招募股款何為者、實則該公司招募收款、第一為建築養猫鼠之房屋、第二、則係收買鼠猫之種子、即此兩端、已經須耗一筆巨款、剝猫皮等、在在須用人員也、自紐約報紙刊出此項廣告後、頗引起社會上之注意、蓋此項計劃既極周密、且養猫事業、亦為最新發明、實為一新奇而有趣味之事業、故投資者極為擁擠、尤以銀行界更為熱烈、又聞、此畜猫公司規模之大小、須視投資者之踴躍與否而定之、照目下之情形而言、則此畜猫公司之規模、必極宏大、不久、吾人將可見此新畜猫事業、發現於美國紐約矣、

美人魚
和黎鏗的對話

【本報上海特派員通訊】美人魚獲得百公尺決賽第一後、小明星黎鏗、跑到她的面前和她握手道賀、美人魚真是榮幸極了、在熱烈的情緒中、魚姐兒拿出一本簽名冊、叫他簽幾個字、他說、祝妳成功、當然、魚兒笑得不亦樂乎、便對他說、你幾歲了、今年七歲、爸爸呢、他用手指着上面搖開麥拉的那個人、讀書嗎、魚兒又問、現在還讀書、拍影戲好不好、拍影戲到好得很、不過、在夜裏工作那就很吃苦呢、可愛的孩子、魚兒說、你喜歡不喜歡這玩意兒、夏天的時候、爸爸和媽媽時常帶我們到池子裏去玩玩、妳玩得非常好啊、我真羨慕呢、小姐妳能夠教我嗎、這是天真的流露、而沒有虛偽呢、這時、魚兒和他輕輕地吻了一下、便到更衣室裏去、

長興有人發明
維持秩序器
自動啓閉無須人管理

【長興通訊】近年以來、各省公路之進展、大有一日千里之勢、四通八達、行旅稱便、無如各處車站、車到後、方行開始售票、在此片刻之間、一般乘客必蜂擁於售票處、冀先得票而可擇較佳之座位、以致一般婦孺老弱之輩、甚以為苦、四安人某君、有鑒於斯、經多時之研究、發明維持秩序器一種、無須用人管理、售票處裝置此項器具後、即可減免擁擠、且婦孺老弱之輩、購票時亦不致被擠落後、聞某君於最近期內、將繪具圖樣、呈請浙省公路當局、選擇相當之車站、加以試驗、俾觀成效云、（發明者姓名囑勿發表）

今年是胖子年！
胡蝶楊秀瓊都胖了

中國人、別人都是以東亞病夫稱呼我們的、譬如說、林黛玉是第三期的肺病患者、而竟有人稱為中國的第一美人、因此、後來一些小姐太太們、也都學林黛玉的樣兒以病為美、以瘦為美、沒有病的裝病、不瘦的餓瘦、詩人是最無聊的東西、而中國的詩人吟美人就有櫻桃小口楊柳腰、腰細到竟如楊柳一樣、當然、中國的美人是瘦子、而不是胖子、

別國的女子就不然、他們審美的觀念與我們完全不同、他們須要健康美、須要精神美、而不須要病態美、因此、別國的女子是「我們象一個男子」、而中國的女人是『女人終究是女人』、

在今年、是小報年、是戲劇年、是明星死人年、到了現在、又發現了一個年、那就是女人發胖年、

楊秀瓊到上海了、惹得多少男兒的輾轉反側、惹得多少女兒的自怨自嗟、胡蝶女士從歐俄回來了、當然、單只是這一次賑災明星伴舞、萬人『引頸而望之』的情形、就不得了啦、可是她們兩人都有一則很重要的消息、胡蝶的體重竟重了四磅多、楊秀瓊沒有秤過、但是也胖了不少、胡蝶竟因體胖的理由而不參加明星伴舞、而楊秀瓊卻因體胖而增加了新的紀錄、無論是胡蝶也好、楊秀瓊也好、胖了總是好的、因為上海的男人都說好的、女人也只得說好的了、

他們說、今年是小型報年、不如說今年是小型報改革年、今年竟因胡蝶楊秀瓊的發胖、而注意病態美的中國女人、竟改變到注意起健康來、那到是好的、我願中國的女人都東施效顰（貞、自上海全運會寄）

此次全運會參加各單位之領隊要算這位先生頂老了（高龍生作）

「西施」在上海
演出並不見佳

幾天來的「不大高明」的遊藝、使每個欣賞的人都感到了毫無興趣、本來不會諸公想藉此使那些白天奔勞了的選手們的精神上調劑一下、而卻相反、光綫不足的沉舊電影和一些日耳曼、斯拉夫族流浪人集合的樂團演奏、祇能給予想調劑精神的人們更深的消沉氣息、

昨夜「從全運特刊號外」傳來了一個比較新鮮些的消息、「西施」上演、所以倒引起了如此人的興趣感、而且這是夜夜遊藝的最末日、所謂「壓軸戲」應該表演最精彩的、

時間是十九點半、也許新生活運動沒有深入其間、所以在這時候「西施」仍是動靜毫無、而來賓卻仍是川流不息而來、孫大貓惠培長驅直入、孟借麗非借祕書姍姍來遲、曾以毫無聲息的金仲康也聯袂而來、之後、八百・千五公尺冠軍賈連仁、京滬兩棲的汪愛先、：都相繼蒞臨、綜觀全場、選手祇佔三分之一、因為那些無錦標可得的選手們已歸去、而那些優哉游哉的少爺選手也不願來坐在硬綳綳的水門汀上活受罪、佔去三分之一的盡是非選手、軍警佔去一大半、男女工友、店員小販以及不二不三者之流也點綴成行、已經是二十點了、「西施」的樂隊始破門入、佈置樂隊位置、散發說明書、全場引起了莫大的騷擾、就擱了好些時光、以籃球戰綫作為舞個舞台一面倒也是個奇蹟、

飾「西施」的程靜子女士（本報攝）

及至正式上演、而時間已經二十點有一刻、音樂的演奏因為場地廣闊在效果上聽起來亦如蚊鳴、劇員的台詞也是細若蠅聲、加着全場的嘩聲不絕、沒有一刻是真正的陷於欣賞「樂劇」的嚴肅空氣、

一方面果然是環境的不適宜、而在所謂「立高至上」「盡美盡善」的「西施」並不見得怎樣地高、上、美、善、樂曲指揮陳歌辛所譜的幾支歌從西洋樂曲學來些的皮毛也是並不驚人、加着中、洋、樂隊的合奏倒形成了幾齣莫明的交響曲、

等到第三幕演完時、觀衆倒溜去了一大半、祇有一部份屁股坐得不怕痛的欣賞者尚若有所留戀、……（唐火星自上海寄）

職業生活
綢緞店員的自述
同事們都是油頭光面臉兒雪白！

做生意的人、自然也要有一種吸引顧客的藝術、我們譬如這塊料子太深、也能說得深的好處；什麼深色最通行、深色是正派、綜之次的要形容得他怎麼好、花樣過時的要說得他及時、同時還得吹牛拍馬的拉上一大套、結果是要買主死心場地的拿出錢買了去。

這個年頭可不對勁、經理先生在那裏苦心孤詣、由老式樓房而搬進鍍過金的洋式大屋、由十八世紀念老氣橫秋的老先生而換了一批自命為時髦氣的青年店員、這樣嶄新的店面、嶄新的人才、很可以吸引許多小姐太太的枉顧、經理先生也就笑顏逐開、自想着他生財有道了。

我也列在這新店員之一、可是、我不像他們聰明、幾毛錢買一瓶蝶霜、一塊錢買瓶司丹康、十幾塊錢做件時髦衣服、穿得窄窄的、把個屁股凸起來、光亮的頭髮、雪白的臉兒、一切都會用以人工改化、甚至人沒有到香氣已先傳佈來了。

這麼的風氣、我店裏十居其九、可是、這畸形的社會、他們靠着這點風騷、能夠抓着許多女性顧客、同時也得到經理的歡心、滿望明年加他兩塊錢薪水是有相當把握、於是他們傲視一切、看不起我還不會撲粉擦雪花膏而鑽在書本裏的怪物！

晚上我在看書到夜深的時候、他們回來大談其酒店女招待、或是在戲場裏釘女人。再不、就合夥兒敲我的房門、尋我的開心：『余老夫子、你還沒有睡嗎？你將來定是個文學家、像這樣的肯用功啊、哈哈……』這是他們有心要來鬼混、帶刺帶笑的說人、夜盡了微微的聽到他們被頭裏唱桃花江、漁光曲、彼唱此和、真弄得烟烏瘴氣。

我曉得對同事惡感是不好的！可是我穿上窄小的衣服就難過、擦上雪白的雪花膏比摑我一個巴掌還要難受！還有、這十塊錢要養活一家人、我可不能和他們為伍、我自認是被他們淘汰下的人！

起先不過是同事們怪我罷了、漸次經理先生說我：『不會待人、否則何以許多人都和你不對？』天啊！要吃飯是沒有辦法的、看看經理先生的冷面、聽聽同事們的譏諷、真使人哭笑不能！

我也曾想辭職過、但是、出路怎樣？家庭的負擔怎樣？這個大問題沒得解決之前、為『生活』就走他們奚落我、也祇有甘心忍受呵！（鶴章）

【編者按】關於這類職業生活的文字、我們很樂意登載、希望讀者將本人職業平日所得的經驗和感想、詳細地把牠寫出來、郵寄本報編輯部、但文字最好不要超過二千字、來稿並希勿用鉛筆寫。

約翰痔科醫院
專治　內外痔瘡　痔漏成管　遠年脫肛
不施手術　不用注射　理想療法　靈藥治療　漏管取出　痔核枯落　既無痛苦　且無危險　負責斷根　決不復發
院址新街口六號（大豐富路口）電話二三一七五號

中國哲學命相之評論
四書孔子曰言不知命無以為君子世間命數術之亦夥矣均用八字推算皓首窮究實地試驗而不能全數可靠道雖與俗人言也現有
曲阜孔憲和先生寓南京中央飯店一二二號已經六年精究八字加上七政二十八宿飛星之術果有奇應準確並世無二敢為知命君子之告資費一元指引內中奧妙確有精微可靠　前東南大學教授顧實謹啓

中國實業
第十期要目
中國煤礦事業之發展及其希望　黃金濤
河南山東青島三地失業工人之分析　許闓天
小麥肥料三要素試驗　戴弘
郵門茶業改良場第一年工作報告　茶業改良場

災荒特輯
中國災荒之史的分析
今年的水災一瞥
最近水災之狀況及其救治
災荒與中國人口
洪水與饑荒
糧食問題（二篇）
吳鐵昌　文家　孫起垣　吳文暉　余之芠

定價　每期二角　全年二元
出版及發行　中國實業雜誌社　南京中山東路一七九號
總代售處　上海生活書店　福州路三八四號
代訂閱處　全國各地一二三等郵局

本報分館分銷一覽

【江蘇省】十二圩　浦鎮　鎮江　沭陽　淮安　揚州　鹽城　高郵　鹽城　板浦　徐州　海州　睢寧　漣水　新浦　板浦　六合　寶應　清江浦　湯山　上海　仙女廟
陳明社　徐紹記派報社　王鑄點　中心報社　劉炳坤　唐謂武　邱劍鳴　李寒吻　朱傑人　劉菊尹　憲記華美藥房　范翔青　陳鼎記　姚湛汪　徐塔志　魏玉恆　漣雲報館　汪一貞　芮少坡　韓中甯　施石渠　馬駿　大公報分館　海應門
建平路一號　打索街三號報分社　小南門首　上海申報分銷處　東營六巷十二號　鹽城教育會　大有成號　佛經流通處　上岡民聲日報館　東海　大同街天通石印局　南關下街火神廟　中街謝宅　睢甯縣小東關　南門裕隆昌號　東海新浦瀛瀕里　東大街八十號　中華日報分館　生活商店十五號　常家井報分銷處　新聞報分銷處　九江路大陸商場　集賢居巷

【山東省】濟南　青島　牟平　徐九平　津中報社　王宏經　二馬路緯二路大公報分館　汶上路三號裕後里二號　大公報分館

【安徽省】蚌埠　蕪湖　當塗　全椒　明光　含山　安慶　利和報社　張雲帆　張少賓　郭乘文　戴德宣　生生派報社　張景麟　華昌街廣安里三號　四明路六十三號　三條巷中央日報分銷處　南門鼎豐報社　明光車站學堂街　呂八街十一號

【江西省】九江　南昌　臨川　衡州　信豐　廣昌　萍鄉　喻炎慶　熊欣蔚　杜思鋪　衡州派報社　廖匡增　謝文時　博□堂　九江二馬路厚元里後三號　中山路福興巷十三號　六水橋中報分館　忠孝街四十五號　復興派報社

【浙江省】杭州　時事新報分館　城站新福緣路七號

【湖北省】樊城　武昌　香記報社　胡正興　中山前街　孝豐巷

【河南省】開封　河南　洛陽　孝義鎮　世界派報社　豫漢報社　協通報社　中州派報社　城內書店街路西八十九號　潢川　洛陽　鄭州轉孝義鎮

【天津】天津　北方報社　南市廣興大街開口西街七號

【山西省】太原　西覺民報社　樓兒底街四號

【陝西省】安康　西安　西安　馬肇康　民國日報社　大公報分館　東大街十八號　中山大街騾馬市口

【雲南省】昆明市　雲暉社　甬道街三十九號

附註：各地已設分銷分館之處、倘蒙訂閱、請就近向各該分館直接定閱、如未設分館分銷之處可請逕函本報發行部定閱此啓

建築豐富範業新村徵求同志
大批適中地產、供建新村；地價便宜、為從來所未有。
茲為適應需要、近模範路中傍、交通便利、環境清幽、擬擇地約千畝、建築一模範新村、有地價三十元至一百元、每方現已開工、首都之勢、已有正式模範住宅、並設馬路兩旁、所有地產新建模範村、其地價每畝、約十萬元以上、村內路綫、均照正式新村辦法、另設花園、公園、學校、電燈、自來水、衛生等、各處所未有、請即早日來購、以便優先、特此佈告、並附發村地草圖、請函索、惠顧者、郵寄、一概不取分文、詳情請函南京中華門外三十打十號新村事務所、（電話二一四七〇）

京報添設快刊敬告各界
本刊自民七創辦至今近二十年，有堅強奮鬪之歷史。茲為讀者謀經濟的便利，並以最新技術增助興味起見，特於大報之外，添設一新穎而充實之快刊，即將第三張改為現代風行之德國式的小型京報。所有要點，列舉如左：（一）要聞及各種新聞，與大報應有之要素相同，而更利閱覽，簡峭充實，一目了然，（二）評壇小品，短小精悍，幽默宜人。（三）社會，教育，體育，商業，各種紀載，與各方面生活狀態，成為親切之聯絡。（四）特約名家担任小說，戲劇，電影，各種製作調查，務求豐美。（五）漫畫諷刺多趣，圖版及新聞照片，加意搜羅，以增興味（六）排版以新五號字為主，其標題參用他種美觀之字模，俾可清醒悅目。京報快刊定於十月一日出版，除廣告，附送不取分文外，並可單獨訂閱，定價從廉。如蒙惠登廣告，格外克己，惟祈先期接洽，以便按照優先之例，預為紀錄，毋任歡迎，諸希公鑒！
館址宣外魏染胡同三十五號　電話南局二八八二　二八八一

精益
OPTOMETRISTS & OPTICIANS
[illegible]
精益眼鏡公司　南京支店　京太平路花牌樓一八六號　主任王翔欣　謹啓
公司上海南京路勞合路轉角
公司北平天津香港漢口濟南
電話二二一三四一號

分類廣告

請服科學產品　最起最宜之飲料　豆精　元元代乳豆精廠　電話三五三八

大瓶全月五元　小瓶全月三元　康源牛奶　定奶處　大行宮兄弟藥房　電話　二三六四六

聖潔豆汁　歡迎試服　玻璃瓶或熱水瓶裝晨送一磅三天一角五半磅三天八分本廠遠路一八一八電話四一三五零

鳴謝程立卿醫師　鄙人內子結婚多年未育常患腹痛昨年到程立卿女醫師處治理一為介紹今已成孕多年不育者注意實深感激程醫師在楊公井國民總理陵園醫衛處李勤昌謹啓

百齡醫院　花柳專門　新老淋濁　短期除根　特設電療科　精製包皮　絕無痛苦　院址國府路（沐府西門）　電話二二三三一號

馬應龍眼藥　專治痧眼及各目病　（地址）南京白下路中正街鹽業銀行對面　下關大馬路西首

博愛醫院　西華門四條巷　院長留日醫學士戴天青　專門白濁病　急性白濁　慢性白濁　新法治療　短期可愈　無手術消愈　負責根治下疳橫痃包皮痔瘡　無痛苦　電話二一六三七號

花柳專科　康福醫所　梅毒白濁下疳橫痃淋毒性精腺炎睾丸炎等重症均限日痊愈用標準注射法注射六零六等藥可保全萬無一失　地址花牌樓南京藥房對面

黃灼如診療所　主治外科　耳鼻咽喉專門　一、痔瘡特殊療法　一、花柳白濁　上午十二時前祇收號金二角　診所國府路二一一號　電話二二三五四六一號

淋濁專療所　專治五淋白濁下疳魚口梅毒及其合併各症保可全病除根　六〇六九一四每針三元包治　藥各費在內只取十五元　時間每日上午八時至下午七時　大行宮中國銀行對門

產科女醫　白玉潔　安全接生　井理月經　白帶　產前產後各症　洪武路311號（盧妃巷南首）　電話22218號

國醫張友之診所遷移啓事　本診所原住張府園八號現於九月八日遷移至本京洪武路小火瓦巷三號應診（電話二一三〇二四）時間仍如前訂謹此奉佈　診例　張友之謹啓

婦女藥　人參玉液金丹　名醫施今墨大夫介紹　北平德瑞參號出品　專治赤白帶下　常患小產　月經不調　久不受孕　代售處太平路精益眼鏡公司

旅館店面招頂　茲有旅館店屋一座房屋寬大店面舒暢座落城北地點適中經營包飯館生意因主人無暇兼顧情願出讓有意者請駕臨夫子廟快活林西榮館向端君接洽可也

良地出讓　華僑路孝園隔壁有基地四畝八分交通便利最合建築高等住宅價廉一半若有承購者請至傅厚崗九號之一接洽　電話三一七四九號

洋房廉價召租　大石橋新安里七號樓上下房十餘間可以分租每間租價只收十二元若有意者向該處試看

古物待沽　小號主人素研金石書畫歷年收藏不乏精品不敢自祕用公同好三代鼎彝宋元名畫冊老坑石章木版古書絕版珂羅畫冊兩千餘種各界惠臨蒞誠歡迎中山路中央飯店前廳古香齋文玩號啓

良地出售　茲有地皮約一畝左右連上蓋一連六號三進房屋坐落新街口銀行區漢中路九號（即南京郵政儲金匯業局隔壁）現欲廉價出售如合意者向國府路中山路司法院對門強華公司或榮昌商號接洽可也

庭園花木　本社大量產生各種優美行道樹苗森林苗木球根花宿根花觀賞植物草花草皮種子多肉盆景籃花圈等種類繁多批價克己歡迎參觀　營業部楊公井二十八號電話二二九八四　園圃太平門外光華路　社啓

新式洋房選租　茲有新住宅區普渡路六號新建洋房一座上下二層計房十四間廚房下房汽車間花園全電燈自來水衛生設備完全美化環境寬敞空氣新鮮租價均可如有意者請逕往該屋領看接洽處成賢街五十三號勤務兵王錫五電話三一六五七

選租　山西路八十一號獨院樓房共十一間外下房四間紗窗電鈴水電衛生設備一涼台花園門房俱全電話三三一七五看房時間午後三時至六時

出售新式建住宅　坐落馬路街南口交通便利環境清幽建築完固設備安善合售或分宅出售均可又有衛街道大宅門面招租最合銀行公司機關之用接洽處均白下路鹽業銀行

印刷機鉛字銅模出售　有二三四五號銅模四副新各號鉛字數千磅新洋文鉛字數百磅十六頁印刷機德國搖輪裁紙刀鑄字等物廉價出售欲購者請到下關車站協和報關行接洽

郵政法規出版通告　郵政法規一書為高考郵政人員考試重要科目之一坊間向無售茲經法學研究社彙刊一厚冊業經出版本京各大書局均有出售上海北平廣州西安等地書局亦有分售凡參與該項考試者請從速購備以免向隅

樹增祥花蓆　提尖花頭等花紗場飛花絲棉蓆尖頭等花被胎等一應俱全歡迎參觀比較優待顧客大減價兩星期開設健康路國貨陳列館對面西釣魚巷口

綢業產銷合作社　浙江湖州　眞絲湖縐線春綿綢實布價每尺[illegible]線春以完全眞絲自織如有可以包退還洋歡迎參觀比較兼辦冬季絲綿寓四象橋南洋旅館九號電話二二三八九

法術全書　頃刻種瓜法，立時變酒法，治難產者法、白紙傳書法治鷄蛋飛空法，治蜈蚣咬法，花下胞衣法，乳出如泉法，紅兩變白法，令花早開法，梅毒除根法，淋病除法……每套實洋七角　南京神州國術社代售　印刷所南京府路三七九號

湯昌銘登記土地啓事　茲有坐落本市石觀音湯姓第二九號門牌地產東至湯姓西至李姓地南至石觀音北至湯姓屋面積〇畝三分七釐六毫本產契據因被匪全部遺失茲向南京市土地局申請所有權登記除由該局另請公告外特先登報聲明如有異議即向南京市土地局提出理由及證件為要

三角難題詳解　本館發行部代售　每冊定價大洋一元八角　外埠函購另加郵費一角三分

惜餘教育言論集　全書約二百餘頁用中國連史紙印訂上下兩冊分甲乙丙丁四編凡關於小學教育之理論學識經驗實施皆詳細討論臚列實為小學校長教師之良好參考書現由南京新街口朝報發行部代售每部實洋一元二角外埠函購另加寄費一角三分

創刊

童男童女

凌霄漢閣

楊秀瓊似是後胡蝶而起之「女多姣」。予於報端插圖屢瞻其風采，（實在長的不錯！），在胡蝶之上。長恨歌「楊家有女初長成」此之謂乎。聞其年甫十六七，工游泳，嘗與充選手與賽會，歷粵滬甯各都市，齒稚貌都，爲衆所豔稱，號曰「美人魚」，所至舉國若狂。輿論界有樂爲宣傳者，有加以諷刺者，有正言規勉者。因思清光緒末齊魯間有神童某，父爲邑庠生，先君子從學弟子也。一日攜神童來曰生而能言，今甫五齡，四子五經，過目成誦。秉授以古文請太老師面試。彼能默誦張子西銘也。先君審視之一韶秀小童，因投以紙筆，果寫西銘全首，自「乾稱父，坤稱母」至「存吾順事歿吾甯也」。中只三數字誤，而文無稍差。似預爲强記，然以如是幼齡，片刻書數百字，亦大不易矣。童父每率之謁官紳父老，神童之名大彰。提學使陳榮昌巡撫孫寶琦者，召詢之，問所志曰「爲天地立心，爲生民立命」。寶琦大悅，予獎品。榮昌則戒以勿誇勿縱。已而清隆裕降旨命陸潤庠陳寶琛爲宣統帝師傅，又命欽天監擇日開學。童父乃請得寶琛及魯之耆紳爲先容於京朝大老，遂率二子抵京覓人官侍讀。先詣學部請顯代陳。各堂官夙聞山東神童之名，亦思一覘其異，姑予延接，出「皇上典學」四字命屬對。神童曰可對「天子讀書」，雖合掌而出之幼年，頗賞其敏。後乃鄭重語之曰：汝以草茅下士，作此非常之請，試思本朝有無先例。且爲汝子計，秉質既聰慧過人，正宜入學校循級上進，俾成有用之才，胡爲越分希榮，是非徒無益而又害之也。歸秀竅然而返。此神童亦竟無所聞矣。今之美人魚與昔之江神童將無同耶。神童所至，有一父一兄與偕，美人魚所經，亦有一父一姊與共。後先相映，尤見無獨有偶。

惜乎今世無學部堂官唐景崇諸人之盡其忠告耳。觀報章所記楊女文字尚不通順，而顯貴富豪之周旋諧謔，幾與戲場之「捧角」無異，被姝乃行所無事，若甚可喜也，哀哉！

朱柏廬先生

燕

凡是讀到「治家格言」的人，誰都知道有個朱柏廬先生（熏）；朱先生是明季崐山諸生，名用純，字致一。明亡以後，自稱布衣，他的母親死了，廬墓守制，自號柏廬。朱先生的學問，是宗程朱的，他主張知行並進；他的著作，除『治家格言』，『四時讀書樂』是人人都知道的外，有『毋欺錄』，『愧訥集』，『學庸講義』；他和亭林先生是同樣的不肯仕清，以氣節傲世的人。他在鄉里中，教學尙行，是個崇尙實踐的學者；到了晚年，足跡不入城市，也可以說是隱居的高人！可惜他的事蹟，知道的人太少了！朱先生有一篇很簡括的自傳，可惜不在手邊，無從抄錄；僅僅從某種石刻中摹到了他的遺像，懸之屋中以誌我的景仰！

◇◇◇

賣文廣告

燿午

今之鬻字者，嘗大登其廣告。其類有二：一爲代訂潤格；一爲自己訂價，未聞有著作家賣文，有人介紹，代訂或自訂價格也。詎知民三有民權出版部，介紹小說家吳雙熱賣文，爲登廣告一條，於「民權素」末頁，其文曰：

「吳君善著小說；尤長於言情及滑稽，海內出版界，如有委以著作者，請臨面談。價格：文言每千字三元；白話每千字二元。一萬字以上長篇另議。」

◎民權素編者，蔣著超亦自訂文例，並親書「著超賣文」四字，其文曰：

「噉飯術拙，賣文余之劍矣，賣文之有衆也。何文之有？所不自信者，鈎心鬥腦，垂二十年之久，二十年中，見蒐於所知，招忌於闒犬，食報若是其奇也。哈哈！總是這筆賬，索興獻醜。例如左：文言每千字二元五角，白話每千字一元八角，接洽處民權出版部，筆資先惠，限期不誤！」

準是以觀，其文言與白話之間，正好打一七折，其兩文價格相衡，賓主已見矣。今之作家有登龍術，標榜術，自有出版界請自訂價，固無須若昔日之大登其廣告也。

包圍——（龍生作）

趙子龍印在日本

石

往年四川省城開闢馬路之際，在城都皇城側胡氏花園，掘地得鐵匣內藏玉印一顆，刊「常山子龍」四篆字，屋主人知爲三國時順平侯趙雲之物，珍若拱璧，不輕示人。後有北平骨董商李某，出洋一萬元購去。琉璃廠得友齋古玩鋪主，亦曾目覩茲玉印，謂直徑約二寸，虎頭鈕，雕工精細無比，嗣聞李某將此印轉售於日人佐藤，代價五萬元焉。

戲譚

梅魂

「板橋衰柳了無痕，一夜西風幾斷魂。剩有笙歌伴燈火，歸來斜月如金盆。滿沾秋露搔華鬢，便帶輕寒扣小門。枕畔蛩聲聽不盡，驚絲欲理轉紛紛。」

近來常常帶着無聊的心情去聽戲，說好聽一點，就是頗有點閒適的情調，其實何嘗是閒適，個中苦樂，不是別人所能了解的。剛才由茶館出來，天氣眞是到了深秋，大有寒氣逼人之概。坐在車子上，正對着昏黃的月色，一種悲涼的氣分把我籠罩住，直到夜深還不能安枕。起來寫了一首詩，尙覺餘意未盡，姑作漫談，以消永夜。

想不到前兩三年聽見到夫子廟就討厭的，現在竟會常到這種地方。想不到一向對於中國音樂沒有好感的，而現在竟會把皮簧來做消遣品，這是一種矛盾，我自己知道。然而這也是一種苦悶，我自己更知道。談到京戲，我眞正有什麼愛好嗎？連我自己也不能相信的，但我居然也加入票房，也學人哼兩齣戲，還是什麼理由？我不能解答。事實上，如果有人說中國戲有什麼生命的話，我還會反對的。可是到底自己是一個中國人，小時候長住在那時還叫做北京的北平，也曾跟着家裏的長輩們去聽戲，許多長輩又都會哼幾句，自已也就無腔無調的哼着玩兒，最少對於京戲，總還不是怎樣的隔膜。不料離開了北平之後，接連十幾年沒有回去過，人事的變幻，年齡的增長，使我幼年的生活，都變成了不能記憶的短夢。然而，越是隔膜的利害，越是想追回那些過去了的印象，於是聽北方的口音會認作是自己的鄉音，聽別人唱京戲，會勾起兒時的傷感。因此，雖然在理智中否認了京戲的價值，而在情感上則增加了對京戲的趣味。不料又因此而認識了一位朋友，（這位朋友，在我的生命史上佔最重要的一頁。）他給了我一點難忘的紀念，尤其現在能整個哼得出來的兩齣戲。（玉堂春和罵殿）

話是很難說的，一個人的生命，該不免有些不可預料的遭遇點綴在裏頭。假如人類是沒有情感的話，那末，世界上不會有音樂，藝術一流的東西。京戲的是否能够稱爲藝術，自然還是一個問題，例如喧賓的鑼鼓，封建意識的戲情，都是我認爲怪討厭的。可是牠給我感情上的刺激，卻永遠不可磨滅，所以我聽戲，而且我還學哼幾句。朋友們有不少對我誤會，不是說我太不經，就是懷疑我什麼時候把自己的成見也推翻了。在這社會裏面，做人難，做女人更難。譬如我做詩的時候，偶然也用了秦淮，板橋一類的字句，就會有人說我忘記了自己是女人，當然到茶館裏聽戲，別人是不大看得順眼的。誰能够完全理解另一個人的情緒呢？

假如爲聽戲而聽戲的話，在茶館一類的地方，難免有點失望。灰暗的秋天，給我們不少辛酸的感觸，雖然有人說中國的文人開口就是愁，但到了令我發愁的時候，也許什麼都無歎意之可言，勉强掩飾也是無用的。記得稼軒一首詞：「少年不識愁滋味，愛上層樓，愛上層樓，爲賦新詩强說愁。而今識盡愁滋味，欲說還休，欲說還休，却道天涼好個秋……」寫到這裏，我也只好罷休了！

三十三年前上海南洋公學學生退學始末記（四）

翠父

彼學生中年有長幼，性有鶩馴，且其事自第五班學生外，皆所謂事不干己者，而一致如此，是豈某教習一人之力，其所由來者漸矣。至其事自發生以迄決裂，殆歷時十日，而學生並無野蠻橫暴舉動，其中擊碎總辦玻璃窗之某，撕破督辦慰留書之某，俱爲同輩所斥議，摒之社會之外，其退學也，少者先行，長者殿後，相友相助各有機體。此足爲我國學生社會公法漸明之證也。

（丙）退學後之善後計劃

全體學生退學後，由同學提議籌劃善後方法，經議定苦學辦法，分爲共和學校與共和營業兩部份，列舉於後：

一、共和學校

㈠定章程，立學課，延教員，皆公議以多數決之。

㈡立自治制以全共和學校學生之資格。

㈢揭公學退學始末記，及張園影相公啓告白等種種有關係之稿於會堂，以防他會漸趨專制之弊。

二、共和營業

㈠共有資本　有財者出財，無財者延長勞働若干時以當之。

㈡協同勞働　若干歲以上，每人每日皆勞働若干時，能著作者，能譯述者，能編輯者，能詞章者，能書畫者，爲書爲報爲美術品，設肆售之。

㈢勞求贊助　（一）於學生社會外請助資本。請助書助報助器。（二）與書肆等館教品室聯約減費通價值之若干分，以販其所有。

㈣公配利潤　以若干分爲學校經費，若干分爲保險費，其尙有之贏餘則均分於各人，以爲贊澤，若儲蓄之需。

（丁）退學學生名單

（特班）穆湘瑤，吳寶地等十四人。（政治班）胡炳生一人。（頭班）貝德森等十三人。（二班）吳稚杲等二十四人。（三班）陳修瑜等十六人。（四班）朱庭祺，楊蔭樾，楊景森等二十人。（五班）葛敬猷等二十三人。（六班）劉世傑等三十四人。（完）

◇◇◇

新街口 中興洗染 電話二三四八八 愛護貴重衣裳 應用上等洗滌

葉古紅 遵奉市府通令診費 門診一元出診五元 早晚在湖北路一一六號 下午一至三時在四象橋南洋旅館 電話二二三八九號

王龍律師賣字助賑
大浸稽天。龍蛇起陸。哀哉中國。罹此鞠凶。四境墊沉。衆生滅頂。無邊苦海。泣盼慈航。遍野哀鴻。悲鳴浩劫。諸學餘暇。鬻書助賑。杯水輿薪。聊乞靈於翰墨。博施濟衆。是有待於仁者。
對聯 五尺以內二元 篆隸眞行 四體聽擇 百聯爲限
收件處 南京慧園里四一 王龍律師事務所

沙眼根治之可能
沙眼原非一種・並有輕重之分・若病者能有適當方法治療・再將假以時日・醫師憑已往之經驗・各種沙眼・十之九均能根治・少數特型之惡劣沙眼・外加其餘本所特製之奇效藥・短期間內護之・極著奇效・衛・▲空青眼藥・專治各種沙眼・爲幸・▲診病時間上午九時至十二時・下午二時至四時・例假星期日上午九時至十時・過時不診
鄭懷仁醫師專門眼科 南京中山路

妙機公司 中山東路新街口 電話二一〇八五
罐頭食品 華洋百貨 大減價
經濟餐每客六角 公司菜每客一元

大師有坐蠟之厄

老清

昨有友人新自某省來，走訪於余，談及黃河水患，及北方軍隊情形。謂水災雖重，一到冬令，即可安瀾，惟軍隊份子複雜，頗堪虞。余因憶及幼時，聞老輩談髮捻降將之事，頗有興趣，故特錄之，以饗閱者。

清咸豐時，廣西提督向榮，調至南京，勦滅髮匪，得一降卒，名陳國瑞，年僅十三，爲向帥親兵衞隊，驍勇善戰，屢著奇功，惟不能見容於張家祥，遂輾轉而投於僧營，獨統一軍，轉戰各省無戰不捷。曾文正造冊奏保，游陞提督，并賞穿黃馬褂，因其年少而賜紫金鎖，榮寵便加，名震一時。捻匪中降將李兆壽，亦勞苦功高，曾文正特爲之改名，曰世忠，因其軍隊較多，又反復無常，而飛揚跋扈，僅保至總兵，而不敢晉以提督。追同治間，髮捻敉平後，曾文正總督兩江，裁撤軍隊，資遣將官，獨於陳李兩人，未敢貿昧從事，蓋恐其變也。乃委陳國瑞住紮清江浦，因漕督吳棠，爲中興名臣，素爲陳所景仰，可以藉此督率，命李世忠往揚州，其軍隊則分紮天長六合盱眙一帶，取其距金陵較近，信息較靈，不致有軌外行動。然野性終難除也，其時陳國瑞任武將，終日無事，在清江浦研究戲曲，覓買男孩百餘人，如北平之富連成斌慶社之類，練習科班，數年之間，居然登臺表演，卓有可觀。李世忠在揚州亦無所事事，聞陳大帥練就科班，彼亦仿辦，居然一年之間，即已成就。李與陳本積不相能，以陳年少官高，嫉之已久，嫉於江督漕督之壓迫，而終無如之何。一日忽兩淮運司桐城方小東，老太太壽辰，李就近即送戲，命所練小班演之，方爲人本極圓活，李又非屬員故極力稱好，其時陳亦到揚祝壽，見李送戲如此，亦趕囑自己之班，來揚繼演，陳班練習較久，表演優於李班，李出諷刺之言，陳年少氣盛，焉能忍受，在運署席間幾至動武，對打出手，幸經主人及僚屬等，雙方勸慰，始各走開。翌日陳返清江，不料李竟調集軍隊，在徐隣門河干候駕，李雖無水師，而舊有軍隊中，本有水軍船隻，百餘艘，投誠後仍隸李軍，因爲匪性不敢編入水師也，此船爲該軍輸送之用，其實兵丁之驍勇跋扈，與陸軍等，其時陳所帶之人無幾，而又猝不及防，竟被李軍掠於李舟之上，隨時開船，順流出江。七手八脚竟將陳大帥細縛吊於桅桿之上，并預備蠟燭塞其肛門，幸李軍中有稍解事者，竭力勸阻而止。其時方運司，知事不妙，乃趕派數船，親身追至十二圩，極力挽勸，陳大帥始得逃脫，受此惡氣，不回清江，即到南京晉謁曾文正，哭訴其前，曾文正乃飛飭李世忠來甯，李到督署時，曾令其武裝堂見，李一進署，見其軍隊排列，旗幟飛揚，以爲必有殺身之禍，面已改色，中軍官喝跪，李即長跪，俯首無詞，文正遂告以隨時出奏，聽候發落，并交首府看管。陳則出外另居，靜候辦理，結果李奉旨革職，交地方官嚴加管束，陳回清江浦，另案由漕督吳棠奏參，亦革職追回黃馬褂紫金鎖等物，足見匪人終難馴服也。近今風氣開通，今人更甚於昔人，不問可知，但無告小民，受累無窮，可嘆之至。

陸建章軼事（五）

馨之

陸氏平時性嗜書畫古玩，又因張雲山之饋獻，益復竭力搜羅，所得名人手蹟甚多，如羅兩峯之鬼趣圖，及新羅山人之百獸圖，尤其著稱者也。陸耳顧名，每對人言曰：「我只聽見你們說顧某，我終未見其人何也！」或以其言示於顧，顧笑置之。次年舊歷新春，陸氏具柬邀顧春宴，彼因不敢得罪勢要，只得前往一行，由是始得直接識陸，陸曾出其所藏珍品請顧鑒定，並向顧言：聞君藏品甚多，擬約期往其家瀏覽，顧則婉辭謝絕。陸以是時陝人無與抗者，除收集書畫古玩外，又分其軍隊專任包運鴉片事件，以致軍力分散，而陝軍之舊部且崛起於渭河以北，擁陳樹藩爲首領，渭北健兒羣起響應。陳對陸陽爲師事，而陰實圖之。一日，顧在家，忽接陸函，謂新得一大鼎，邀其前往鑒定，顧即驅車赴陸處，至則門禁特嚴，拒絕不納，顧出陸函乃輾轉傳達，始入見陸，正督人刷剔大鼎，顧視之知係新出土者，口徑可一尺餘，體胎甚重，確係西周故物，口花變龍一週，色澤不甚佳，口有微傷，腹內字跡數十，惜皆磨泐，無一字可辨識也。陸與顧研究此鼎，頗爲得意，惟言下時露殷憂，蓋當時渭北陝軍日見猖獗，其門禁特嚴者，原因蓋以此也。

×　×

孤血論劇

托兆碰碑　五

此劇之含意，則爲非戰。秦腔乃原始的，皮簧則節本也。纜業被擒一場，乃專重蕭后之賢，似與本意少遠。八郎送飯一場，固爲周匝，然刪之亦無不可。若令公吃白草一層，則似故與蘇子卿縮合，皮簧減之似嫌過當。但皮簧本又有謂爲自徵本翻出者。無據不敢臆斷也。至大郎二郎三郎七郎鬼魂之上，不比七郎托兆演者，似可從今本。以韓延壽一上了之。

數年前北平有「戲學專家」（？）某者在某園欲演此劇，易名爲「金刀記」。且於海報下註曰：「帶上大郎二郎三郎七郎鬼魂」，後未實現，亦不知其何本也。又孤承乏北平京報編「小忽雷」時，有署名「汪瑛女士」者，曾函詢碰碑全劇，并出所見以示，惜當時未以此評者立印證之。可云遺憾。至漢調中亦有此劇，故伶余洪元且曾在平露演，當時童豎，觀後竟漫無所記。故今日爲文論此，雖不欲如張融之賦海不道鹽者，不可得矣。（完）

于髯塞外弔古五絕

因於西北籍之友人案頭，得讀監察院長于右任氏之外塞懷古詩五絕，蓋遊蒙之作也。詩云：

「道是匈奴不可疑，呼韓冠塞爲名姬，王嬙墓內知多少！繡襪傷心殉葬時！（此首泛詠昭君）

碎文繆篆秀而工，玉印還疑出漢宮，蘇武班超青史滿，可憐昭君苦和戎！（此首詠昭君玉印）

竟無片石記姬名，勝跡湮沈幾代更？宮女如花滿氊帳，祇今同客列甯城。（此首指俄人在蒙發現當年和戎女子飾物，送至列甯城陳列者）

一塚數十美人尸，望斷天兵破虜時，轉惜英雄多鼠竊，曹滿只解贖文姬。（此首弔古代無名女子之和戎者）

埋恨何年史不詳？殉身遺痛等沙場，中原兵敗詞人老，持節北來即國殤！（此首弔李廣）

此五首絕句，在表面上看來，俱係塞外弔古之作；但細爲抽繹，弦外餘音，不其深慨夫今之捍國英雄歟？

（木石）

質蕪園君

公俠

讀十八日朝副「杭州的深秋」一文，內載「……，在清波門的塔兒頭上去……在山上邐邐行來，到達清河坊小巷子裏下來，……。然後從大井巷的……」據本人所知，稍有不符。因爲由城隍山下來，必先經過大井巷的小巷子才能到達清河坊。要是到達了清河坊然後從大井巷的小巷子裏下來，那就不對了。清河坊原在山下呵：

事關考正，致質蕪園君，以爲然否？

◇◇◇

憶孫佐臣

闓

琴師孫佐臣爲鑫培最老之友，先後爲之司琴者廿年，其間離合靡常，皆由譚之次子譚二嫉妒老元，從而媒孽，致此二人，無歉年之合，合久則必散，蓋譚二亦自許操絃能手，欲奪佐臣之席自代，然藝實庸劣，每不能得心應手，鑫培苦之，乃復招佐臣，顧鑫培素畏內也，其妻溺二甚，苟不用，詬誶必起，於是乎合久乃又不得不散。佐臣又言，爲譚氏司琴者，舍余與譚二外，猶有梅大瑣氏，爲佐臣師弟，同學於賈三之門，賈三即賈洪林叔，瑣余戚串也，所攜兩琴，其一即三遺物。據佐臣言，鑫培之收入百代話匣者凡七，而佐臣未與，蓋適值散之時期也。七片之中，賣馬洪羊洞二劇，爲梅大瑣氏司琴，自然佳妙，餘五劇皆譚二任之，咸有疵病，無一完璧。即鑫培亦引以爲憾焉。他人問，然則百代話匣中，竟未有君之妙奏耶？曰有諸，青衫戲三折，一爲銀空山，一爲趕三關，一爲祭江。歌者，陳德霖，司琴者佐臣也。擊曹之鼓，雖在分陰陽點，鑫培之前未及聞，以佐臣所知，鑫培可稱絕調，唯鼓之佳妙，司琴者乃能興會淋漓，此爲藝術上之欣賞，今老譚墓木已拱，如此樂境，云胡能再。他人問，小冬之鼓如何，曰，能打，惟去老譚術遠，在彼固爲勝任矣。梅大瑣之琴，據佐臣言，論台上功夫，笛，不能如梅，琴，則梅稍遜。佐臣言，今之學譚者，幾於舉國風從，顧皆學其晚年衰頹之象，而無人能窺其中年之宏壯，且並其擠眉弄眼，呵腰曲背而效之。佐臣於劇界先哲，因入世已晚，不及親見者，每曰沒有趕上，蓋京諺也。如此人臣轍上天台著稱之王九齡，即曰沒有趕上，而於大老班則曰趕上，且爲褒成部之琴焉。今日名伶如譚富英，余叔岩於乃祖家學，實際上皆沒有趕上，富英由乃父譚五（小培）指授，已屬間接，而所歌尤多叔岩成分，則間接又間接矣。況叔岩親炙於譚者，不過二三齣，（忘未詢其名似太平橋爲其中一折）餘皆同業於與譚配戲之諸老伶工，亦爲間接得來者也，佐臣所述供奉內廷事，甚詳盡，惜多失憶。茲記關公謝恩一事，內廷成例，伶人於孝欽后（卽西太后那拉氏）入座觀劇時，例須在臺上磕頭謝恩，惟搬關公者避席不跪，蓋滿人皆虔祀關公，雖以母后之尊，不敢褻之也。一日，大李五搬關公，適値謝恩，未及走避，或拽其裾曰，子胡爲不跪，其人遂跪，孝欽見之，勃然而起，以背外面，命該伶易服至前，責以抗例，應杖，李惶駭汗流，幸某寺人（非李蓮英小德張）與李善，哀求乞免，遂罰俸若干日以儆。

霜角按：譚二琴技，去孫自甚遠，惟孫謂譚二嫉妒，則未免過甚其詞，果譚氏非孫不可，又豈其妻所能阻。至謂梅大瑣稍遜於彼，則眞誇大狂矣。譚所授余叔岩者，確祇太平橋一劇，內行類皆知之。

秦淮月　九九

蜀青著

第七回　孜孜爲利鬬角鉤心　肅肅徵宵紆尊屈貴

我們找個地方去換換空氣吧。說着也不等微青他們同意。就望前引導。微青倒跟着他走過另外一個房間。這一間屋子。清靜得多了。只有四個人坐齊勞拍勞拍的打牌。傍邊立着兩個人。一個人正在櫃子傍邊一張几上。拈起剝了殼的一襲橘子。望嘴裏送。還有一個人。一隻手伸在一隻西瓜子盆裏。悉悉索索的掏。一隻手指着一張牌。和打牌的人商量着。一見和聲。便來讓他進去參觀。和聲免不得和他敷衍一陣。那後邊一間屋子。還聽得有好幾個男子和女人說笑的聲音。三人穿過這間屋子。又發現了一座樓梯走下去。和聲引他們到一間屋子裏進去。這間屋子。又和剛才的幾處不同。兩邊壁子上掛着好些書畫。都是現代名人的作品。多半不寫上款。書畫以外。還掛着兩支笛。一個青布口袋。看去是裝胡琴的。三人坐下了。和聲一按桌上電鈴。便進來一個人。倒了幾杯茶。又出去了。微青問劍鳴道。你看這地方如何。劍鳴微笑道。到是極樂世界。可惜我沒有這福氣。要待上個十天半月。準得害病。和聲道。那就足見周先生的清高雅致了。幸而今天不是星期。假使是星期。或是星期六晚上的話。別說周先生。就是我也受不了。不過來慣了。不來似乎又覺得心裏有件事沒有了似的。這自相矛盾的心理。究竟是這麼個理由。連我自己也說不上來。正這樣談着。門口忽然探進一顆頭來。劍鳴已經看見了是詠涵。招招手道。進來呀。詠涵一進來。便道老弟。我那裏都找徧了。原來卻冷清清地在這屋子裏撩天。可惜來遲了。